

# MONITORUL OFICIAL

## al

# JUDEȚULUI COVASNA

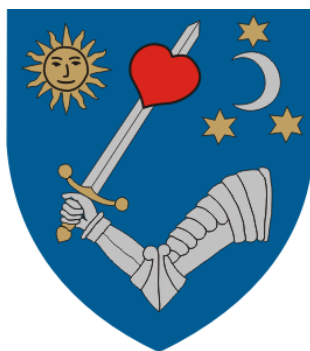

Anul XXI, Nr. 6

HOTĂRÂRI, DISPOZIȚII  
ȘI ALTE ACTE

Iunie 2012

### SUMAR

#### HOTĂRÂRI ALE CONSILIULUI JUDEȚEAN COVASNA

Nr.	Hotărârea	Pag.	Nr.	Hotărârea	Pag.
81	privind numirea domnului Demeter János în funcția publică de conducere de director executiv al Centrului Județean pentru Protecția Naturii, Dezvoltare Rurală și Salvamont	2	86	pentru modificarea Hotărârii Consiliului Județean Covasna nr. 78/2012 privind aprobarea participării Județului Covasna la Programul Operațional Sectorial „Mediu” 2007-2013, Axa prioritară 4-„Implementarea Sistemelor Adecvate de Management pentru Protecția Naturii” cu proiectul „Realizarea infrastructurii pentru uz public orientată spre protecția și gestionarea mediului în unele arii naturale protejate din județul Covasna”	9
82	privind aprobarea inițierii demersurilor necesare cumpărării în proprietatea publică a județului Covasna a Rețelei de alimentare cu energie electrică a Parcului memorial „Pivnițele Mari” din comuna Moacșa, județul Covasna	2	87	pentru modificarea anexelor nr. 1, 2 și 2a la Hotărârea Consiliului Județean Covasna nr. 42/2012 privind aprobarea Organigramei și Statului de funcții ale Spitalului Județean de Urgență „Dr. Fogolyán Kristóf” Sf. Gheorghe	9
83	cu privire la rectificarea bugetului propriu al județului Covasna și al instituțiilor publice de interes județean pe anul 2012	2	88	privind alegerea Comisiei de validare a mandatelor de consilieri județeni	25
84	cu privire la repartizarea pe unități administrativ-teritoriale a cotei de 20% din sumele defalcate din taxa pe valoarea adăugată pentru echilibrarea bugetelor locale și din cota de 18,5% din impozitul pe venit pentru susținerea programelor de dezvoltare locală și pentru proiecte de infrastructură în vederea elaborării proiectelor de buget pe anul 2013 și a estimărilor pentru anii 2014-2016	6	89	privind validarea mandatelor de consilier județean în urma alegerilor locale din data de 10 iunie 2012	25
85	pentru modificarea anexei nr. 2 la Hotărârea Consiliului Județean Covasna nr. 93/2010 cu privire la stabilirea normativului de dotare cu autoturisme și consumul lunar de carburanți pentru Consiliul Județean Covasna și instituțiile publice de interes județean, cu modificările ulterioare	8	90	privind declararea Consiliului Județean Covasna ca legal constituit în urma alegerilor locale din data de 10 iunie 2012	26
			91	privind alegerea vicepreședinților Consiliului Județean Covasna	27
			92	privind organizarea Comisiilor de specialitate ale Consiliului Județean Covasna, pe principalele domenii de activitate	27

### DISPOZIȚII

Nr.	Dispoziția	Pag.
208	cu privire la aprobarea efectuării unor virări de credite între subdiviziunile clasificăției bugetare pe anul 2012 în bugetul instituțiilor publice de interes județean	28

**HOTĂRÂREA Nr. 81/2012**  
**privind numirea domnului Demeter János în funcția**  
**publică de conducere de director executiv al Centrului**  
**Județean pentru Protecția Naturii, Dezvoltare Rurală și**  
**Salvamont**

Consiliul Județean Covasna, întrunit în ședința sa extraordinară din data de 14 iunie 2012, analizând Expunerea de motive a Președintelui Consiliului Județean Covasna privind propunerea de numire a domnului Demeter János în funcția publică de conducere de director executiv al Centrului Județean pentru Protecția Naturii, Dezvoltare Rurală și Salvamont, văzând Raportul Direcției Economice întocmit în acest sens, având în vedere: Hotărârea Consiliului Județean Covasna nr. 39/2012 privind înființarea CENTRULUI JUDEȚEAN PENTRU PROTECȚIA NATURII, DEZVOLTARE RURALĂ ȘI SALVAMONT, rezultatul concursului organizat pentru ocuparea funcției publice vacante de director executiv al Centrului Județean pentru Protecția Naturii, Dezvoltare Rurală și Salvamont, consemnat în Centralizatorul final al concursului înregistrat la registratura generală a Consiliului județean Covasna sub nr. 4548/01.06.2012, art. 62 alin. (4) și (5) din Legea nr. 188/1999 privind statutul funcționarilor publici, republicată, cu modificările și completările ulterioare, art. 68 alin. (4) lit. „q” din Hotărârea Consiliului Județean Covasna nr. 132/2006 privind aprobarea Regulamentului de organizare și funcționare al Consiliului Județean Covasna, republicată, rectificată, în temeiul art. 91 alin. (2) lit. „e” și art. 97 alin. (1) din Legea administrației publice locale nr. 215/2001, republicată, cu modificările și completările ulterioare

**HOTĂRĂȘTE:**

**Art.1.** Începând cu data de 01 iulie 2012, domnul Demeter János se numește în funcția publică de conducere de director executiv al Centrului Județean pentru Protecția Naturii, Dezvoltare Rurală și Salvamont.

**Art.2.** Drepturile salariale ale persoanei numite la art. 1 vor fi stabilite în conformitate cu prevederile art. 68 alin. (4) lit. „q” din Hotărârea Consiliului Județean Covasna nr. 132/2006 privind aprobarea Regulamentului de organizare și funcționare al Consiliului Județean Covasna, republicată, rectificată, prin Dispoziție a Președintelui Consiliului Județean Covasna.

**Art.3.** Fișa postului aferentă funcției publice de conducere de director executiv al Centrului Județean pentru Protecția Naturii, Dezvoltare Rurală și Salvamont se anexează la prezenta hotărâre, iar o copie a acesteia se comunică funcționarului public menționat la art. 1 odată cu prezenta hotărâre.

**Art.4.** Cu aducerea la îndeplinire a prezentei hotărâri se însărcinează Președintele Consiliului Județean Covasna, Direcția Economică din cadrul aparatului de specialitate al Consiliului Județean Covasna și Centrul Județean pentru Protecția Naturii, Dezvoltare Rurală și Salvamont.

Sf. Gheorghe, la 14 iunie 2012

**TAMÁS Sándor**  
**Președinte**

**Contrasemnează,**  
**VARGA Zoltán**  
**Secretar al județului Covasna**

**HOTĂRÂREA Nr. 82/2012**  
**privind aprobarea inițierii demersurilor necesare**  
**cumpărării în proprietatea publică a județului Covasna a**  
**Rețelei de alimentare cu energie electrică a Parcului**  
**memorial „Pivnițele Mari” din comuna Moacșa, județul**  
**Covasna**

Consiliul Județean Covasna, întrunit în ședința sa

extraordinară din data de 14 iunie 2012, analizând expunerea de motive a Președintelui Consiliului Județean Covasna privind aprobarea inițierii demersurilor necesare cumpărării în proprietatea publică a județului Covasna a Rețelei de alimentare cu energie electrică a Parcului memorial „Pivnițele Mari” din comuna Moacșa, județul Covasna, având în vedere: referatul Direcției Dezvoltarea Teritoriului, adresa nr. 297/09.05.2012 a S.C. Electroconstrucția „ELCO” S.A. din Sf. Gheorghe, Raportul de evaluare realizat de expertul E.P.I. ing. Muntean Veronica, art. 863 lit. „d” din Legea nr. 287/2009-Codul civil, republicată, art. 123 alin. (2) teza II din Legea administrației publice locale nr. 215/2001, republicată, cu modificările și completările ulterioare, în baza art. 91 alin. (1) lit. „f” și în temeiul art. 97 alin. (1) din Legea administrației publice locale nr. 215/2001, republicată, cu modificările și completările ulterioare

**HOTĂRĂȘTE**

**Art.1.** Se aprobă inițierea demersurilor necesare cumpărării în domeniul public al județului Covasna și în administrarea Consiliului Județean Covasna a Rețelei de alimentare cu energie electrică a Parcului memorial „Pivnițele Mari” situat în comuna Moacșa, județul Covasna, compus din linie electrică aeriană de 20 kV (LEA), linie electrică subterană de 20 kV (LES) și post de transformare compact de 20/0,4 kV (PT) de la proprietarul S.C. Electroconstrucția „ELCO” S.A. din Sf. Gheorghe.

**Art.2.** (1) Negocierea prețului de cumpărare al imobilului prevăzut în art. 1. se va face cu proprietarii imobilului de către o Comisie de negociere.

(2) Comisia de negociere va fi desemnată prin dispoziția Președintelui Consiliului Județean Covasna iar prețul de negociere al cumpărării va avea la bază valoarea de impozitare a imobilelor, eventuala valoare de asigurare și valoarea stabilită în Raportul de evaluare realizat de expertul E.P.I. ing. Muntean Veronica.

(3) Atribuțiile comisiei vor fi stabilite în cuprinsul actului de desemnare.

**Art.3.** Cumpărarea propriu-zisă, precum și clauzele contractului de vânzare-cumpărare vor fi supuse în mod prealabil, aprobării Consiliului Județean Covasna.

**Art.4.** Cu aducerea la îndeplinire a prezentei hotărâri se însărcinează Președintele Consiliului Județean Covasna și Direcția Economică din cadrul aparatului de specialitate al Consiliului Județean Covasna.

Sf. Gheorghe, la 14 iunie 2012

**TAMÁS Sándor**  
**Președinte**

**Contrasemnează,**  
**VARGA Zoltán**  
**Secretar al județului Covasna**

**HOTĂRÂREA Nr. 83/2012**  
**cu privire la rectificarea bugetului propriu al județului**  
**Covasna și al instituțiilor publice de interes județean pe**  
**anul 2012**

Consiliul Județean Covasna, întrunit în ședința sa extraordinară din data de 14 iunie 2012, analizând Expunerea de motive a Președintelui Consiliului Județean Covasna cu privire la rectificarea bugetului propriu al județului Covasna și al instituțiilor publice de interes județean pe anul 2012, având în vedere: Raportul de specialitate al Direcției Economice; Legea nr. 273/2006 privind finanțele publice locale, cu modificările și completările ulterioare; în baza art. 91 alin. (3) lit. „a” și în temeiul art. 97 alin. (1) din Legea administrației publice locale nr. 215/2001, republicată, cu modificările și

completările ulterioare

**HOTĂRĂȘTE:**

**Art.1.** Se aprobă rectificarea bugetului propriu al județului Covasna și al instituțiilor publice de interes județean pe anul 2012, conform anexelor nr. 1D, 1/1d, 1/2c, 1/33a, 1/35a și 2<sup>4</sup>.

**Art.2.** Aprobă utilizarea sumei de 227.000 lei din disponibilul excedentului anului precedent ca sursă de finanțare a cheltuielilor secțiunii de dezvoltare a bugetului.

**Art.3.** Cu aducerea la îndeplinire a prezentei hotărâri se

însărcinează Președintele Consiliului Județean Covasna, Direcția Economică și instituțiile publice interesate.

Sf. Gheorghe, la 14 iunie 2012

**TAMÁS Sándor**  
Președinte

**Contrasemnează,**  
**VARGA Zoltán**  
Secretar al județului Covasna

Anexa nr. 1D la Hotărârea nr. 83/2012

**BUGETUL LOCAL (mii lei)**  
**rectificare**  
**Județul Covasna**

Nr. rând	Denumirea indicatorilor	Cod	Anul 2012	din care:			
				Trim. I.	Trim. II.	Trim. III.	Trim. IV.
211	TOTAL CHELTUIELI (cod 50.02+59.02+63.02+69.02+79.02)	49.02	227.00		227.00		
1	TOTAL CHELTUIELI (SECȚIUNEA DE FUNCȚIONARE+SECȚIUNEA DE DEZVOLTARE)		227.00		227.00		
4	CHELTUIELI CURENTE (cod 10+20+30+40+50+51SF+55SF+57+59)	01					
38	TITLUL II BUNURI ȘI SERVICII (cod 20.01 la 20.06+20.09 la 20.16+20.18 la 20.27+20.30)	20	700.00		700.00		
86	Alte cheltuieli (cod 20.30.01 la 20.30.04+20.30.06+20.30.07+20.30.09+20.30.30)	20.30	700.00		700.00		
94	Alte cheltuieli cu bunuri și servicii	20.30.30	700.00		700.00		
113	TITLUL V FONDURI DE REZERVĂ (cod 50.04)	50	-700.00		-700.00		
114	Fond de rezervă bugetară la dispoziția autorităților locale	50.04	-700.00		-700.00		
203	TITLUL VII ALTE TRANSFERURI (cod 55.01)	55SD	105.00		105.00		
204	A. Transferuri interne. (cod 55.01.03+55.01.08 la 55.01.10+55.01.12+55.01.13+55.01.15+55.01.28+55.01.42)	55.01	105.00		105.00		
206	Programe PHARE și alte programe cu finanțare nerambursabilă	55.01.08	105.00		105.00		
262	CHELTUIELI DE CAPITAL (cod 71+72+75)	70	122.00		122.00		
263	TITLUL XII ACTIVE NEFINANCIARE (cod 71.01 la 71.03)	71	122.00		122.00		
264	Active fixe (cod 71.01.01+71.01.02+71.01.03+71.01.30)	71.01	122.00		122.00		
265	Construcții	71.01.01	-100.00		-100.00		
268	Alte active fixe	71.01.30	222.00		222.00		
213	Partea I-a SERVICII PUBLICE GENERALE (cod 51.02+54.02+55.02+56.02)	50.02	-489.00		-489.00		
214	Autorități publice și acțiuni externe (cod 51.02.01)	51.02	211.00		211.00		
1	TOTAL CHELTUIELI (SECȚIUNEA DE FUNCȚIONARE+SECȚIUNEA DE DEZVOLTARE)		211.00		211.00		
262	CHELTUIELI DE CAPITAL (cod 71+72+75)	70	211.00		211.00		
263	TITLUL XII ACTIVE NEFINANCIARE (cod 71.01 la 71.03)	71	211.00		211.00		
264	Active fixe (cod 71.01.01+71.01.02+71.01.03+71.01.30)	71.01	211.00		211.00		
268	Alte active fixe	71.01.30	211.00		211.00		
216	Autorități executive și legislative (cod 51.02.01.03)	51.02.01	211.00		211.00		
217	Autorități executive	51.02.01.03	211.00		211.00		
218	Alte servicii publice generale (cod 54.02.05+54.02.06+54.02.07+54.02.10+54.02.50)	54.02	-700.00		-700.00		
1	TOTAL CHELTUIELI (SECȚIUNEA DE FUNCȚIONARE+SECȚIUNEA DE DEZVOLTARE)		-700.00		-700.00		
4	CHELTUIELI CURENTE (cod 10+20+30+40+50+51SF+55SF+57+59)	01	-700.00		-700.00		
113	TITLUL V FONDURI DE REZERVĂ (cod 50.04)	50	-700.00		-700.00		
114	Fond de rezervă bugetară la dispoziția autorităților locale	50.04	-700.00		-700.00		
220	Fond de rezervă bugetară la dispoziția autorităților locale	54.02.05	-700.00		-700.00		
329	Partea a V-a ACȚIUNI ECONOMICE (cod 80.02+81.02+83.02+84.02+87.02)	79.02	716.00		716.00		
351	Transporturi (cod 84.02.03+84.02.06+84.02.50)	84.02	700.00		700.00		
1	TOTAL CHELTUIELI (SECȚIUNEA DE FUNCȚIONARE+SECȚIUNEA DE DEZVOLTARE)		700.00		700.00		
4	CHELTUIELI CURENTE (cod 10+20+30+40+50+51SF+55SF+57+59)	01	700.00		700.00		
38	TITLUL II BUNURI ȘI SERVICII (cod 20.01 la 20.06+20.09 la 20.16+20.18 la 20.27+20.30)	20	700.00		700.00		
86	Alte cheltuieli (cod 20.30.01 la 20.30.04+20.30.06+20.30.07+20.30.09+20.30.30)	20.30	700.00		700.00		
94	Alte cheltuieli cu bunuri și servicii	20.30.30	700.00		700.00		
353	Transport rutier (cod 84.02.03.01+84.02.03.02+84.02.03.03)	84.02.03	700.00		700.00		
354	Drumuri și poduri	84.02.03.01	700.00		700.00		
361	Alte acțiuni economice (cod 87.02.01+87.02.03+87.02.04+87.02.05+87.02.50)	87.02	16.00		16.00		
1	TOTAL CHELTUIELI (SECȚIUNEA DE FUNCȚIONARE+SECȚIUNEA DE DEZVOLTARE)		16.00		16.00		
203	TITLUL VII ALTE TRANSFERURI (cod 55.01)	55SD	105.00		105.00		
204	A. Transferuri interne. (cod 55.01.03+55.01.08 la 55.01.10+55.01.12+55.01.13+55.01.15+55.01.28+55.01.42)	55.01	105.00		105.00		
206	Programe PHARE și alte programe cu finanțare nerambursabilă	55.01.08	105.00		105.00		
262	CHELTUIELI DE CAPITAL (cod 71+72+75)	70	-89.00		-89.00		
263	TITLUL XII ACTIVE NEFINANCIARE (cod 71.01 la 71.03)	71	-89.00		-89.00		
264	Active fixe (cod 71.01.01+71.01.02+71.01.03+71.01.30)	71.01	-89.00		-89.00		
265	Construcții	71.01.01	-100.00		-100.00		

Nr. rând	Denumirea indicatorilor	Cod	Anul 2012	din care:			
				Trim. I.	Trim. II.	Trim. III.	Trim. IV.
268	Alte active fixe	71.01.30	11.00		11.00		
365	Turism	87.02.04	16.00		16.00		
369	VII. REZERVE, EXCEDENT/DEFICIT	96.02	-227.00		-227.00		
380	DEFICIT 1) 99.02.96 +99.02.97	99.02	-227.00		-227.00		
382	Deficitul secțiunii de dezvoltare	99.02.97	-227.00		-227.00		
504	Partea I-a SERVICII PUBLICE GENERALE (cod 51.02+54.02+55.02+56.02)	50.02	-700.00		-700.00		
508	Alte servicii publice generale (cod 54.02.05+54.02.06+54.02.07+54.02.10+54.02.50)	54.02	-700.00		-700.00		
509	Fond de rezervă bugetară la dispoziția autorităților locale	54.02.05	-700.00		-700.00		
615	Partea a V-a ACȚIUNI ECONOMICE (cod 80.02+81.02+83.02+84.02+87.02)	79.02	700.00		700.00		
637	Transporturi (cod 84.02.03+84.02.06+84.02.50)	84.02	700.00		700.00		
639	Transport rutier (cod 84.02.03.01+84.02.03.02+84.02.03.03)	84.02.03	700.00		700.00		
640	Drumuri și poduri	84.02.03.01	700.00		700.00		
765	CHELTUIELILE SECȚIUNII DE DEZVOLTARE (cod 50.02+59.02+63.02+69.02+79.02)	49.02	227.00		227.00		
766	Partea I-a SERVICII PUBLICE GENERALE (cod 51.02+54.02+55.02)	50.02	211.00		211.00		
767	Autorități publice și acțiuni externe (cod 51.02.01)	51.02	211.00		211.00		
768	Autorități publice și acțiuni externe (cod 51.02.01.03)	51.02.01	211.00		211.00		
769	Autorități executive	51.02.01.03	211.00		211.00		
873	Partea a V-a ACȚIUNI ECONOMICE (cod 80.02+81.02+83.02+84.02+87.02)	79.02	16.00		16.00		
905	Alte acțiuni economice (cod 87.02.01+87.02.03+87.02.04+87.02.05+87.02.50)	87.02	16.00		16.00		
909	Turism	87.02.04	16.00		16.00		
912	Partea VII-a. REZERVE, EXCEDENT / DEFICIT ( 98.02-99.02)	96.02	-227.00		-227.00		
916	DEFICIT 1) 99.02.97	99.02	-227.00		-227.00		
917	Deficitul secțiunii de dezvoltare	99.02.97	-227.00		-227.00		

Anexa nr. 1/1d la Hotărârea nr. 83/2012

**BUGETUL PE TITLURI DE CHELTUIELI, ARTICOLE ȘI ALINEATE (mii lei)**  
Autorități executive

Capitolul 51.02.01 Autorități executive și legislative  
Subcapitolul 51.02.01.03 Autorități executive

Nr. rând	Denumirea indicatorilor	Cod	Anul 2012	din care:			
				Trim. I.	Trim. II.	Trim. III.	Trim. IV.
1	TOTAL CHELTUIELI (SECȚIUNEA DE FUNCȚIONARE+SECȚIUNEA DE DEZVOLTARE)		211.00		211.00		
191	SECȚIUNEA DE DEZVOLTARE (cod 51+55+56+70+79+84)		211.00		211.00		
262	CHELTUIELI DE CAPITAL (cod 71+72+75)	70	211.00		211.00		
263	TITLUL XII ACTIVE NEFINANCIARE (cod 71.01 la 71.03)	71	211.00		211.00		
264	Active fixe (cod 71.01.01+71.01.02+71.01.03+71.01.30)	71.01	211.00		211.00		
268	Alte active fixe	71.01.30	211.00		211.00		

Anexa nr. 1/2c la Hotărârea nr. 83/2012

**BUGETUL PE TITLURI DE CHELTUIELI, ARTICOLE ȘI ALINEATE (mii lei)**  
Autorități executive

Capitolul 54.02.05 Fond de rezervă bugetară la dispoziția autorităților locale  
Subcapitolul 54.02.05 Fond de rezervă bugetară la dispoziția autorităților locale

Nr. rând	Denumirea indicatorilor	Cod	Anul 2012	din care:			
				Trim. I.	Trim. II.	Trim. III.	Trim. IV.
1	TOTAL CHELTUIELI (SECȚIUNEA DE FUNCȚIONARE+SECȚIUNEA DE DEZVOLTARE)		-700.00		-700.00		
2	SECȚIUNEA DE FUNCȚIONARE (cod 01+79+84)		-700.00		-700.00		
4	CHELTUIELI CURENTE (cod 10+20+30+40+50+51SF+55SF+57+59)	01	-700.00		-700.00		
113	TITLUL V FONDURI DE REZERVĂ (cod 50.04)	50	-700.00		-700.00		
114	Fond de rezervă bugetară la dispoziția autorităților locale	50.04	-700.00		-700.00		

Anexa nr. 1/33a la Hotărârea nr. 83/2012

**BUGETUL PE TITLURI DE CHELTUIELI, ARTICOLE ȘI ALINEATE (mii lei)**  
Autorități executive

Capitolul 84.02.03.01 Transport rutier  
Subcapitolul 84.02.03.01.01 Drumuri și poduri

Nr. rând	Denumirea indicatorilor	Cod	Anul 2012	din care:			
				Trim. I.	Trim. II.	Trim. III.	Trim. IV.
1	TOTAL CHELTUIELI (SECȚIUNEA DE FUNCȚIONARE+SECȚIUNEA DE DEZVOLTARE)		700.00		700.00		
2	SECȚIUNEA DE FUNCȚIONARE (cod 01+79+84)		700.00		700.00		
4	CHELTUIELI CURENTE (cod 10+20+30+40+50+51SF+55SF+57+59)	01	700.00		700.00		
38	TITLUL II BUNURI ȘI SERVICII (cod 20.01 la 20.06+20.09 la 20.16+20.18 la 20.27+20.30)	20	700.00		700.00		
86	Alte cheltuieli (cod 20.30.01 la 20.30.04+20.30.06+20.30.07+20.30.09+20.30.30)	20.30	700.00		700.00		
94	Alte cheltuieli cu bunuri și servicii	20.30.30	700.00		700.00		

**BUGETUL PE TITLURI DE CHELTUIELI, ARTICOLE ȘI ALINEATE (mii lei)**  
**Autorități executive**

Capitolul 87.02.04 Turism  
 Subcapitolul 87.02.04.01 Turism

Nr. rând	Denumirea indicatorilor	Cod	Anul 2012	din care:			
				Trim. I.	Trim. II.	Trim. III.	Trim. IV.
1	TOTAL CHELTUIELI (SECȚIUNEA DE FUNCȚIONARE+SECȚIUNEA DE DEZVOLTARE)		16.00		16.00		
191	SECȚIUNEA DE DEZVOLTARE (cod 51+55+56+70+79+84)		16.00		16.00		
203	TITLUL VII ALTE TRANSFERURI (cod 55.01)	55SD	105.00		105.00		
204	A. Transferuri interne. (cod 55.01.03+55.01.08 la 55.01.10+55.01.12+55.01.13+55.01.15+55.01.28+55.01.42)	55.01	105.00		105.00		
206	Programe PHARE și alte programe cu finanțare nerambursabilă	55.01.08	105.00		105.00		
262	CHELTUIELI DE CAPITAL (cod 71+72+75)	70	-89.00		-89.00		
263	TITLUL XII ACTIVE NEFINANCIARE (cod 71.01 la 71.03)	71	-89.00		-89.00		
264	Active fixe (cod 71.01.01+71.01.02+71.01.03+71.01.30)	71.01	-89.00		-89.00		
265	Construcții	71.01.01	-100.00		-100.00		
268	Alte active fixe	71.01.30	11.00		11.00		

Anexa nr. 2<sup>a</sup> la Hotărârea nr. 83/2012

**PROGRAM DE INVESTIȚII PUBLICE PE ANUL 2012 (mii lei)**  
 cu finanțare din bugetul local  
 Listă actualizată (iunie)

Denumirea indicatorilor	Program inițial	Influențe	Program rectificat
TOTAL GENERAL, din care	5,573.60	122.00	5,695.60
A) Investiții în continuare	2,808.50	-100.00	2,708.50
B) Investiții noi	1,563.60	0.00	1,563.60
C) Alte cheltuieli de investiții	1,201.50	222.00	1,423.50
TOTAL GENERAL, detaliat pe capitole bugetare	3,825.00	0.00	3,825.00
1. Cap. 51.02 Autorități publice	3,578.60	211.00	3,789.60
Subcap. 51.02.01.03 Autorități executive	3,578.60	211.00	3,789.60
A) Investiții în continuare	1,300.00	0.00	1,300.00
Construcții pentru marcarea limitei de județ comuna Chichiș	90.00		90.00
Construcții pentru marcarea limitei de județ comuna Oituz	110.00		110.00
Lucrările de separare a utilităților comune, extindere și amenajări interioare la sediul Consiliului Județean Covasna	1,100.00		1,100.00
B) Investiții noi	1,513.60	0.00	1,513.60
Construire și amenajare hale de depozitare și garaje cu utilități situat în Str. Recoltei nr. 3 din mun. Sf. Gheorghe	1,431.75		1,431.75
Reabilitarea incintei imobilului din Str. Kós Károly nr. 4, mun. Sf. Gheorghe	81.85		81.85
C) Alte cheltuieli de investiții	765.00	211.00	976.00
Aparatură tehnică pentru proiectul "Supraveghere și monitorizare cu camere video a traficului rutier de la punctele de intrare/ieșire în/din județul Covasna"	230.00		230.00
Autoturism	145.00		145.00
Refuncționalizarea clădirii fostei Centrale termice situat pe str. Gabor Aron	70.00		70.00
Reamenajare incintă în imobil pe str. Kos Karoly nr. 4	20.00		20.00
Sistem de votare	200.00		200.00
Imprimanta rețea (2 buc)	24.00		24.00
Calculator (3 buc)	12.00		12.00
Software (20 buc)	28.00		28.00
Laptop (8 buc)	36.00		36.00
Cumpărare rețelei de alimentare cu energie electrică a parcului memorial "Pivnițele Mari" din comuna Moacăș, județul Covasna		211.00	211.00
2. Cap. 54.02 Alte servicii publice generale	50.00	0.00	50.00
Subcap. 54.02.50 Alte servicii publice generale	50.00	0.00	50.00
B) Investiții noi	50.00	0.00	50.00
Construirea unui garaj pentru autospeciala SMURD în mun. Sf. Gheorghe	50.00		50.00
3. Cap. 65.02 Învățământ	10.00	0.00	10.00
Subcap. 65.02.07.04 Centrul de Resurse și Asistență Educațională	5.00	0.00	5.00
C) Alte cheltuieli de investiții	5.00	0.00	5.00
Imprimanta multifuncțională (2 buc)	5.00		5.00
Paragraf 65.02.07.04 Școala Specială Sf. Gheorghe	5.00	0.00	5.00
C) Alte cheltuieli de investiții	5.00	0.00	5.00
Calculator (1 buc)	3.00		3.00
Licențe Windows (1 buc)	0.90		0.90
Licențe M. Office (1 buc)	1.10		1.10
4. Cap. 66.02 Alte cheltuieli în domeniul sănătății	185.00	0.00	185.00
Subcap. 66.02.06.01 Spitale generale	185.00	0.00	185.00
C) Alte cheltuieli de investiții	185.00	0.00	185.00
Construire spațiu pentru U.P.U. la Spitalul Județean de Urgență "Dr. Fogolyán Kristóf" (proiectare)	185.00		185.00
5. Cap. 67.02 Cultură, recreere și religie	330.00	0.00	330.00
Subcap. 67.02.03.02 Biblioteca Județeană "Bod Péter"	5.00	0.00	5.00
C) Alte cheltuieli de investiții	5.00	0.00	5.00
Calculatoare (2 buc)	5.00		5.00
Subcap. 67.02.03.03 Muzee	325.00		325.00
A) Investiții în continuare	325.00		325.00
Lucrări de renovare parțială la corpul A al clădirii Muzeului Național Secuiesc parte componentă a proiectului "Reabilitarea ansamblului Muzeului Național Secuiesc"	325.00		325.00
6. Cap. 68.02 Asigurări și asistență socială	520.00	0.00	520.00
Subcap. 68.02.06 Asistență socială pentru familie și copii	500.00	0.00	500.00

Denumirea indicatorilor	Program inițial	Influențe	Program rectificat
A) Investiții în continuare	433.50	0.00	433.50
Extindere casă de tip familial str. Victor Babeș Sf. Gheorghe	95.00		95.00
Extindere casă de tip familial Tinoasa	148.50		148.50
Reabilitarea termică a clădirii Centrului de Plasament nr. 2 Tg. Secuiesc	190.00		190.00
C) Alte cheltuieli de investiții	66.50	0.00	66.50
Autoturism	40.00		40.00
Licențe pentru teste psihologice	1.50		1.50
Documentație de avizare a lucrărilor de intervenție și proiect tehnic la Centrul de servicii comunitare Sf. Gheorghe	25.00		25.00
Subcap. 68.02.04 Asistență acordată persoanelor în vârstă	20.00	0.00	20.00
C) Alte cheltuieli de investiții	20.00	0.00	20.00
Mașină de spălat rufe profesională cu uscător (2 buc)	20.00		20.00
8. Cap. 70.02 Locuințe, servicii și dezvoltare publică	100.00		100.00
Subcap. 70.02.03.01 Dezvoltarea sistemului de locuințe	100.00		100.00
C) Alte cheltuieli de investiții	100.00		100.00
Locuințe de serviciu pentru specialiști	100.00		100.00
9. Cap. 84.02 Transporturi	550.00	0.00	550.00
Subcap. 84.02.03.01 Drumuri și poduri	550.00	0.00	550.00
A) Investiții în continuare	500.00		500.00
Înlăturarea efectelor inundațiilor din anul 2010 la podul din Belin la DJ 103E km 18+103	500.00		500.00
C) Alte cheltuieli de investiții	50.00	0.00	50.00
Proiectare pod Căpeni	50.00		50.00
10. Cap. 87.02 Alte acțiuni economice	250.00	-89.00	161.00
Subcap. 87.02.04 Turism	250.00	-89.00	161.00
A) Investiții în continuare	250.00	-100.00	150.00
Drumul apelor minerale - LOT 1	250.00	-100.00	150.00
C) Alte cheltuieli de investiții	0.00	11.00	11.00
Actualizare SF Mestecănișul de la Reci și Bălțile de la Ozun-Sântionlunca		11.00	11.00
Proiecte cu finanțare din Fonduri externe nerambursabile (FEN) postaderare - Articol 56	69,048.50	0.00	69,048.50
Programe din Fondul European de Dezvoltare Regională (FEDR) -56.01	23,682.00	0.00	23,682.00
Reabilitare drum județean DJ 121 Covasna-Zăbala-Imeni-Catalina-Tg. Secuiesc	23,682.00		23,682.00
Programe din Fondul European de Dezvoltare Regională (FEDR) -56.01	7,200.00	0.00	7,200.00
Reabilitarea Spitalului Județean de Urgență "Dr. Fogolyán Kristóf"	7,200.00		7,200.00
Programe din Fondul European de Dezvoltare Regională (FEDR) -56.01	38,140.00	0.00	38,140.00
Sistem de management integrat al deșeurilor în Județul Covasna	38,140.00		38,140.00
Programe din Fondul Social European (FSE) -56.02	26.50	0.00	26.50
Planificare strategică inovativă prin cooperare interjudețeană	26.50		26.50

### HOTĂRÂREA Nr. 84/2012

cu privire la repartizarea pe unități administrativ-teritoriale a cotei de 20% din sumele defalcate din taxa pe valoarea adăugată pentru echilibrarea bugetelor locale și din cota de 18,5% din impozitul pe venit pentru susținerea programelor de dezvoltare locală și pentru proiecte de infrastructură în vederea elaborării proiectelor de buget pe anul 2013 și a estimărilor pentru anii 2014-2016

Consiliul Județean Covasna, întrunit în ședința sa extraordinară din 14 iunie 2012, analizând Expunerea de motive a Președintelui Consiliului Județean Covasna cu privire la repartizarea pe unități administrativ-teritoriale a cotei de 20% din sumele defalcate din taxa pe valoarea adăugată pentru echilibrarea bugetelor locale și din cota de 18,5% din impozitul pe venit pentru susținerea programelor de dezvoltare locală și pentru proiecte de infrastructură în vederea elaborării proiectelor de buget pe anul 2013 și a estimărilor pentru anii 2014-2016, văzând Raportul de specialitate al Direcției Economice; având în vedere: art. 33 și art. 37 din Legea. nr. 273/2006 privind finanțele publice locale, cu modificările și completările ulterioare, Scrisoarea-cadru a Ministerului Finanțelor Publice nr. 351643/2012 privind contextul macroeconomic, metodologia de elaborare a proiectelor de buget pe anul 2013 și a estimărilor pentru anii 2014-2016, adresa Direcției Generale a Finanțelor Publice a Județului Covasna nr. 3413/11.06.2012, în baza art. 91 alin. (1) lit. f) și în temeiul art. 97 alin. (1) din Legea administrației publice locale nr. 215/2001, republicată, cu

modificările și completările ulterioare

### HOTĂRĂȘTE:

**Art.1.** Se aprobă repartizarea pe unități administrativ-teritoriale a cotei de 20% din sumele defalcate din taxa pe valoarea adăugată pentru echilibrarea bugetelor locale pentru susținerea programelor de dezvoltare locală și pentru proiecte de infrastructură care necesită cofinanțare locală pe anul 2013 și estimările pentru anii 2014-2016, conform anexei nr. 1.

**Art.2.** Se aprobă repartizarea pe unități administrativ-teritoriale a cotei de 20% din cota de 18,5% din impozitul pe venit pentru echilibrarea bugetelor locale pentru susținerea programelor de dezvoltare locală și pentru proiecte de infrastructură care necesită cofinanțare locală pe anul 2013 și estimările pentru anii 2014-2016, conform anexei nr. 2.

**Art.3.** Anexele nr. 1 și 2 fac parte integrantă din prezenta hotărâre.

**Art.4.** Cu aducerea la îndeplinire a prezentei hotărâri se însărcinează Președintele Consiliului Județean Covasna și Direcția Economică.

Sf. Gheorghe, la 14 iunie 2012

**TAMÁS Sándor**  
Președinte

**Contrasemnează,**  
**VARGA Zoltán**  
Secretar al județului Covasna

Anexa nr. 1 la Hotărârea nr. 84/2012

### SITUAȚIE

privind repartizarea pe unități administrativ-teritoriale a cotei de 20% din sume defalcate din taxa pe valoarea adăugată pentru echilibrarea bugetelor locale pentru susținerea programelor de dezvoltare locală pentru proiecte de infrastructură care necesită cofinanțare locală pe anul 2013 și estimările pentru anii 2014-2016 (mii lei)

Nr. crt.	Unitate administrativ-teritorială	An 2013	Estimări		
			2014	2015	2016
1	Sfântu Gheorghe	293	298	302	310
2	Târgu Secuiesc	195	198	202	206

Nr. crt.	Unitate administrativ-teritorială	An 2013	Estimări		
			2014	2015	2016
3	Covasna	205	208	212	216
4	Baraolt	171	174	176	180
5	Întorsura Buzăului	83	84	86	88
6	Aita Mare	75	75	77	79
7	Bățani	147	148	151	154
8	Belin	125	125	128	132
9	Bodoc	235	236	241	247
10	Boroșneu Mare	49	49	51	52
11	Brateș	105	105	108	110
12	Brăduț	235	236	241	247
13	Brețcu	125	125	128	132
14	Catalina	115	115	118	121
15	Cernat	235	236	241	247
16	Chichiș	130	130	133	136
17	Dobârlău	75	75	77	79
18	Ghelința	49	49	51	52
19	Ghidfalău	125	125	128	132
20	Hăghig	180	181	185	189
21	Ilieni	125	125	128	132
22	Lemnia	120	120	123	126
23	Malnaș	155	156	159	163
24	Moacșa	25	25	25	26
25	Ojdula	105	105	108	110
26	Ozun	245	246	251	257
27	Poian	91	91	93	96
28	Reci	235	236	241	247
29	Sânzieni	105	105	108	110
30	Turia	220	221	226	231
31	Valea Crișului	130	130	133	136
32	Vâlcele	98	99	101	103
33	Vârghiș	105	105	108	110
34	Zagon	175	175	179	184
35	Zăbala	145	145	148	152
36	Comandău	75	75	77	79
37	Barcani	105	105	108	110
38	Sita Buzăului	145	145	148	152
39	Valea Mare	75	75	77	79
40	Mereni	120	120	123	126
41	Arcuș	145	145	148	152
42	Bixad	75	75	77	79
43	Dalnic	76	76	77	79
44	Micfalău	75	75	77	79
45	Estelnic	155	156	159	163
<b>TOTAL</b>		<b>6,077</b>	<b>6,103</b>	<b>6,238</b>	<b>6,390</b>

Anexa nr. 2 la Hotărârea nr. 84/2012

#### SITUAȚIE

privind repartizarea pe unități administrativ-teritoriale a cotei de 20% din cota de 18,5% din impozitul pe venit pentru echilibrarea bugetelor locale pentru susținerea programelor de dezvoltare locală, pentru proiecte de infrastructură care necesită cofinanțare locală pe anul 2013 și estimările pentru anii 2014-2016 (mii lei)

Nr. crt.	Unitate administrativ-teritorială	An 2013	Estimări		
			2014	2015	2016
1	Sfântu Gheorghe	310	312	317	328
2	Târgu Secuiesc	204	207	213	217
3	Covasna	214	218	223	228
4	Baraolt	178	181	186	190
5	Întorsura Buzăului	87	88	90	92
6	Aita Mare	78	80	81	83
7	Bățani	153	156	160	163
8	Belin	130	133	136	138
9	Bodoc	244	249	255	260
10	Boroșneu Mare	51	52	53	54
11	Brateș	109	112	114	116
12	Brăduț	244	249	255	260
13	Brețcu	130	133	136	138
14	Catalina	119	122	124	127
15	Cernat	244	249	255	260
16	Chichiș	135	138	141	144
17	Dobârlău	78	80	81	83
18	Ghelința	51	52	53	54
19	Ghidfalău	130	133	136	138
20	Hăghig	187	191	195	199
21	Ilieni	130	133	136	138
22	Lemnia	124	127	130	132
23	Malnaș	161	164	168	171
24	Moacșa	25	26	27	27
25	Ojdula	109	112	114	116
26	Ozun	254	260	266	271
27	Poian	94	96	99	100

Nr. crt.	Unitate administrativ-teritorială	An 2013	Estimări		
			2014	2015	2016
28	Reci	244	249	255	260
29	Sânzieni	109	112	114	116
30	Turia	228	233	238	243
31	Valea Crișului	135	138	141	144
32	Vâlcele	102	104	106	109
33	Vârghiș	109	112	114	116
34	Zagon	181	186	190	193
35	Zăbala	150	154	157	160
36	Comandău	78	80	81	83
37	Barcani	109	112	114	116
38	Sita Buzăului	150	154	157	160
39	Valea Mare	78	80	81	83
40	Mereni	124	127	130	132
41	Arcuș	150	154	157	160
42	Bixad	78	80	81	83
43	Dalnic	78	80	82	84
44	Micfalău	78	80	81	83
45	Estelnic	161	164	168	171
<b>TOTAL</b>		<b>6,315</b>	<b>6,452</b>	<b>6,591</b>	<b>6,723</b>

**HOTĂRÂREA Nr. 85/2012  
pentru modificarea anexei nr. 2 la Hotărârea Consiliului  
Județean Covasna nr. 93/2010 cu privire la stabilirea  
normativului de dotare cu autoturisme și consumul lunar  
de carburanți pentru Consiliul Județean Covasna și  
instituțiile publice de interes județean, cu modificările  
ulterioare**

Consiliul Județean Covasna, întrunit în ședința sa extraordinară din data de 14 iunie 2012, analizând Expunerea de motive a Președintelui Consiliului Județean Covasna pentru modificarea anexei nr. 2 la Hotărârea Consiliului Județean Covasna nr. 93/2010 cu privire la stabilirea normativului de dotare cu autoturisme și consumul lunar de carburanți pentru Consiliul Județean Covasna și instituțiile publice de interes județean, având în vedere: Raportul comun al Direcției Economice și Serviciului administrativ-gospodăresc, Ordonanța Guvernului nr. 80/2001 privind stabilirea unor normative de cheltuieli pentru autoritățile administrației publice și instituțiile publice, aprobată cu modificări și completări prin Legea nr. 247/2002, cu modificările și completările ulterioare, Ordonanța de urgență a Guvernului nr. 55/2010 privind unele măsuri de reducere a cheltuielilor publice, în baza art. 91 alin. (1) lit. „f” și în temeiul art. 97 alin. (1) din Legea administrației publice

locale nr. 215/2001, republicată, cu modificările și completările ulterioare

**HOTĂRĂȘTE:**

**Art.I.** Anexa nr. 2 la Hotărârea Consiliului Județean Covasna nr. 93/2010 cu privire la stabilirea normativului de dotare cu autoturisme și consumul lunar de carburanți pentru Consiliul Județean Covasna și instituțiile publice de interes județean, cu modificările ulterioare, se modifică și se înlocuiește cu anexa care face parte integrantă din prezenta hotărâre.

**Art.II.** La data intrării în vigoare a prezentei hotărâri se abrogă Hotărârea Consiliului Județean Covasna nr. 44/2012 pentru modificarea anexei nr. 2 la Hotărârea Consiliului Județean Covasna nr. 93/2010 cu privire la stabilirea normativului de dotare cu autoturisme și consumul lunar de carburanți pentru Consiliul Județean Covasna și instituțiile publice de interes județean, precum și orice alte dispoziții contrare.

Sf. Gheorghe, la 14 iunie 2012

**TAMÁS Sándor**  
Președinte

**Contrasemnează,**  
**VARGA Zoltán**  
Secretar al județului Covasna

**Anexa la Hotărârea nr. 85/2012**  
(anexa nr. 2 la H.Cj.Cv. Nr. 93/2010)

**NORMATIVUL**

de dotare cu autoturisme a instituțiilor de interes județean și consumul lunar de carburanți

Nr. crt.	SPECIFICAȚIE	Nr. autoturisme - buc -	Cons. lunar de carb. litri/autoturism
<b>1.</b>	<b>Direcția Generală de Asistență Socială și Protecția copilului Covasna</b>	<b>19</b>	<b>-</b>
	Aparat Propriu DGASPC COVASNA	4	100
	Centrul de Primire în Regim de Urgență	1	100
	Complex de Servicii comunitare Tg. Secuiesc	1	100
	Centrul de Reabilitare Tg. Secuiesc	1	100
	Centrul de Plasament Nr. 2 Tg. Secuiesc	1	100
	Casa familială Înt. Buzăului	1	100
	Complex de servicii Comunitare Baraolt	1	100
	Centrul de Plasament Nr. 6 Olteni	1	100
	Asistență Socială pentru Adulți	1	100
	Casa Familială Cernat	1	100
	Centru de reabilitare Copiilor cu Handicap Székely Potsa Chilieni	1	100
	Complex de Servicii Comunitare Sf. Gheorghe	1	100
	Complex de servicii Comunitare pentru Persoane Vârstnice Lemnia	1	100
	Căminul ptr. Persoane Vârstnice Hâghig	1	100
<b>2.</b>	<b>Biblioteca Județeană</b>	<b>1</b>	<b>100</b>
<b>3.</b>	<b>Muzeul Național Secuiesc</b>	<b>1</b>	<b>100</b>
<b>4.</b>	<b>Insp. de protecție civilă jud.</b>	<b>1</b>	<b>100</b>
<b>5.</b>	<b>Serviciul Public Comunitar Jud. de Evidență a Persoanei Covasna</b>	<b>1</b>	<b>100</b>
<b>6.</b>	<b>Centrul de cultură al județului Covasna</b>	<b>1</b>	<b>100</b>
<b>7.</b>	<b>Centrul de Studii Europene Arcuș</b>	<b>2</b>	<b>100</b>
<b>8.</b>	<b>Școala Populară de Arte și Meserii Sfântu Gheorghe</b>	<b>1</b>	<b>100</b>

**Notă:** Nu se consideră depășire la consumul de carburanți normat pe autoturism, consumul care, la nivelul anului, se încadrează în limita consumului de combustibil normat în raport cu numărul total de autoturisme aprobat fiecărei instituții.



## **HOTĂRÂREA Nr. 86/2012**

**pentru modificarea Hotărârii Consiliului Județean Covasna nr. 78/2012 privind aprobarea participării Județului Covasna la Programul Operațional Sectorial „Mediu” 2007-2013, Axa prioritară 4 - „Implementarea Sistemelor Adecvate de Management pentru Protecția Naturii” cu proiectul „Realizarea infrastructurii pentru uz public orientată spre protecția și gestionarea mediului în unele arii naturale protejate din județul Covasna”**

Consiliul Județean Covasna, întrunit în ședința sa extraordinară din data de 14 iunie 2012, analizând Expunerea de motive a Vicepreședintelui Consiliului Județean Covasna, domnul Demeter János, privind modificarea Hotărârii nr. 78/2012 al Consiliului Județean Covasna privind aprobarea participării Județului Covasna la Programul Operațional Sectorial „Mediu” 2007-2013, Axa prioritară 4-„Implementarea Sistemelor Adecvate de Management pentru Protecția Naturii” cu proiectul „Realizarea infrastructurii pentru uz public orientată spre protecția și gestionarea mediului în unele arii naturale protejate din județul Covasna”, având în vedere: Raportul de specialitate al Centrului pentru protecția naturii, dezvoltare rurală și salvamont, solicitarea Organismului Intermediar POS mediu Regiunea 7 Centru-Sibiu nr. 1824/OISB/07.06.2012, înregistrată la Consiliul Județean Covasna sub nr. 4685/08.06.2012, în baza art. 91 alin. (1) lit. „f” și în temeiul art. 97 alin. (1) din Legea administrației publice locale nr. 215/2001, republicată, cu modificările și completările ulterioare

### **HOTĂRĂȘTE:**

**Articol unic.** Hotărârea Consiliului Județean Covasna nr. 78/2012 privind aprobarea participării Județului Covasna la Programul Operațional Sectorial „Mediu” 2007-2013, Axa prioritară 4-„Implementarea Sistemelor Adecvate de Management pentru Protecția Naturii” cu proiectul „Realizarea infrastructurii pentru uz public orientată spre protecția și gestionarea mediului în unele arii naturale protejate din județul Covasna” se modifică după cum urmează:

1. Titlul hotărârii va avea următorul cuprins:

**„HOTĂRÂREA Nr. 78/2012  
privind aprobarea participării Județului Covasna la Programul Operațional Sectorial „Mediu” 2007-2013, Axa prioritară 4 - „Implementarea Sistemelor Adecvate de Management pentru Protecția Naturii” cu proiectul „Managementul adecvat al ariilor naturale protejate Munții Bodoc-Baraolt, Dealul Ciocaș - Dealul Vițelului, Tinovul Apa Roșie și Mestecănișul de la Reci””**

2. Alineatul 1 al articolului 1 va avea următorul cuprins:

**„Art.1.** (1) Se aprobă participarea Județului Covasna la Programul Operațional Sectorial „Mediu” 2007-2013, Axa prioritară 4-„Implementarea Sistemelor Adecvate de Management pentru Protecția Naturii” cu proiectul „Managementul adecvat al ariilor naturale protejate Munții Bodoc-Baraolt, Dealul Ciocaș - Dealul Vițelului, Tinovul Apa Roșie și Mestecănișul de la Reci””.

Sf. Gheorghe, la 14 iunie 2012

**TAMÁS Sándor  
Președinte**

**Contrasemnează,  
VARGA Zoltán  
Secretar al județului Covasna**

## **HOTĂRÂREA Nr. 87/2012**

**pentru modificarea anexelor nr. 1, 2 și 2a la Hotărârea Consiliului Județean Covasna nr. 42/2012 privind aprobarea Organigramei și Statului de funcții ale Spitalului Județean de Urgență „Dr. Fogolyán Kristóf” Sf. Gheorghe**

Consiliul Județean Covasna, întrunit în ședința sa extraordinară din data de 14 iunie 2012, analizând Expunerea de motive a Președintelui Consiliului Județean Covasna pentru modificarea anexelor nr. 1, 2 și 2a la Hotărârea Consiliului Județean Covasna nr. 42/2012 privind aprobarea Organigramei și Statului de funcții ale Spitalului Județean de Urgență „Dr. Fogolyán Kristóf” Sf. Gheorghe, văzând Raportul de specialitate al Spitalului Județean de Urgență „Dr. Fogolyán Kristóf” Sf. Gheorghe, având în vedere: Legea nr. 95/2006 privind reforma în domeniul sănătății, cu modificările și completările ulterioare, Ordinul Ministerului Sănătății nr. 1224/2010 privind aprobarea normativelor de personal pentru asistența medicală spitalicească, precum și pentru modificarea și completarea Ordinului ministrului sănătății publice nr. 1.778/2006 privind aprobarea normativelor de personal, Ordinul Ministerului Sănătății nr. 1470/2011 pentru aprobarea criteriilor privind angajarea și promovarea în funcții, grade și trepte profesionale a personalului contractual din unitățile sanitare publice din sectorul sanitar, Hotărârea Consiliului Județean Covasna nr. 83/2010 privind preluarea managementului asistenței medicale a Spitalului Județean de Urgență „Dr. Fogolyán Kristóf” Sfântu Gheorghe, în baza art. 91 alin. (2) lit. „c” și în temeiul art. 97 din Legea administrației publice locale nr. 215/2001, republicată, cu modificările și completările ulterioare

### **HOTĂRĂȘTE:**

**Art.I.** Anexele nr. 1, 2 și 2a la Hotărârea Consiliului Județean Covasna 42/2012 privind aprobarea Organigramei și Statului de funcții ale Spitalului Județean de Urgență „Dr. Fogolyán Kristóf” Sf. Gheorghe, se modifică și se înlocuiesc cu anexele nr. 1, 2 și 2a care fac parte integrantă din prezenta hotărâre.

**Art.II.** Prezenta hotărâre se aplică începând cu data de 01 iulie 2012.

Sf. Gheorghe, la 14 iunie 2012

**Contrasemnează,  
VARGA Zoltán  
Secretar al județului Covasna**

**TAMÁS Sándor  
Președinte**

ORGANIGRAMA SPITALULUI JUDEȚEAN DE URGENȚĂ "DR. FOGOLYÁN KRISTÓF"  
SF. GHEORGHE

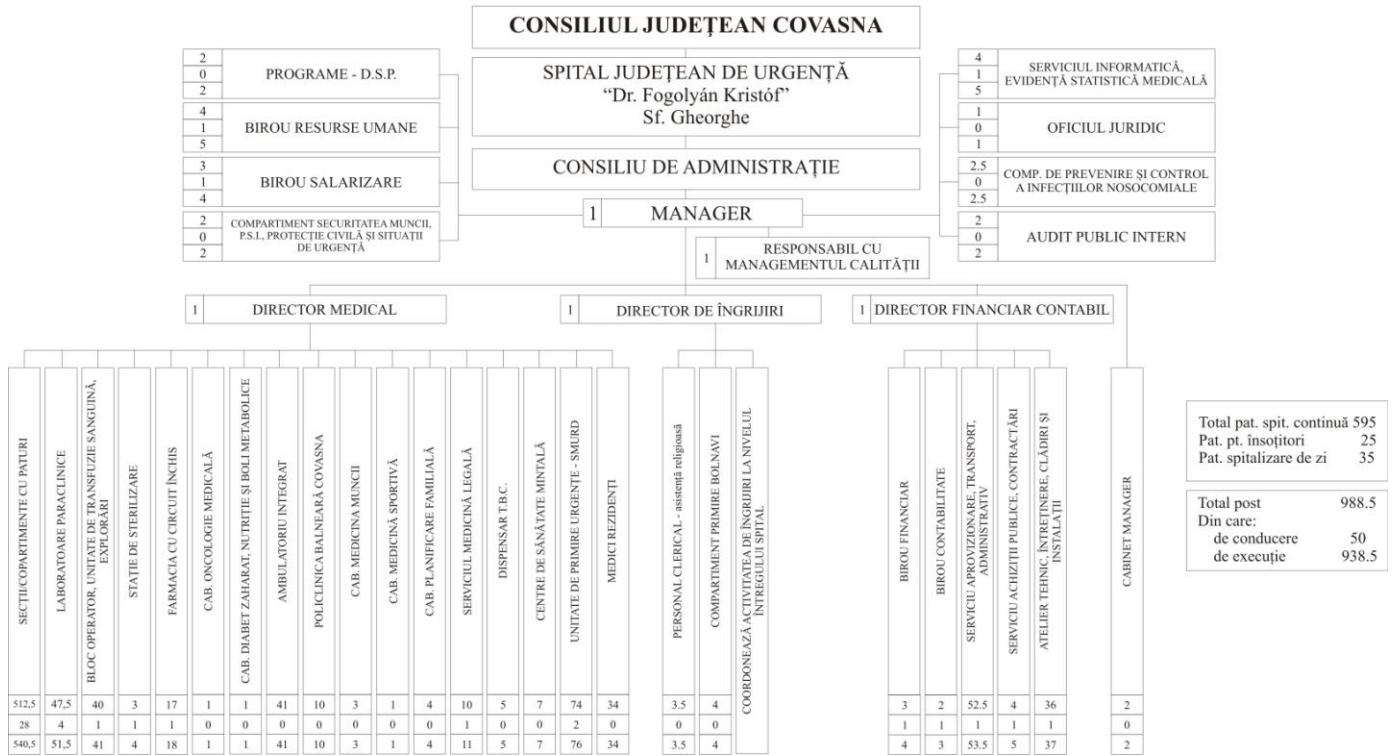

STATUL DE FUNCȚII  
AL SPITALULUI JUDEȚEAN DE URGENȚĂ „DR. FOGOLYÁN KRISTÓF” SFÂNTU GHEORGHE

Nr. crt.	Funcția	Nivelul studiilor	Gradul profesional/Treapta profesională	Număr posturi
1	MANAGER GR. II.	S		1.0
2	DIRECTOR FIN.-CONT. GR. II.	S		1.0
3	DIRECTOR ÎNGRIJIRI GR. II.	PL		1.0
4	DIRECTOR MEDICAL GR:II.	S		1.0
5	medic ȘEF SECȚIE GR. II.	S	primar	5.0
6	medic ȘEF SECȚIE GR. I.	S	primar	9.0
7	medic ȘEF LABORATOR GR. II.	S	primar	1.0
8	medic ȘEF LABORATOR GR. I.	S	primar	2.0
9	medic ȘEF GR. II.	S	primar	2.0
10	medic	S	primar	55.0
11	medic	S	specialist	42.5
12	medic	S		1.0
13	medic	S	rez.an.I	13.0
14	medic	S	rez.an.II	4.0
15	medic	S	rez.an.III	8.0
16	medic	S	rez.an.IV	5.0
17	medic	S	rez.an.V.	3.0
18	medic	S	rez.an.VI	1.0
19	farmacist ȘEF GR. II.	S	primar	1.0
20	farmacist	S	primar	2.0
21	farmacist	S	specialist	2.0
22	farmacist	S		1.0
23	biochimist	S	principal	1.0
24	biolog	S	principal	2.0
25	biolog		debutant	1.0
26	chimist	S	principal	3.0
27	psiholog	S	principal	1.0
28	psiholog	S		4.0
29	psihosociolog	S		1.0
30	profesor C.F.M.	S		1.0
31	kinetoterapeut	S	principal	1.0
32	kinetoterapeut	S		2.0
33	asistent medical	S	principal	1.0
34	asistent medical	S		5.0
35	moașa	S		2.0
36	asistent medical ȘEF	PL	principal	18.0
37	asistent medical	PL	principal	257.0
38	asistent medical	PL		94.0
39	asistent medical	PL	debutant	1.0
40	asistent medical	M	principal	6.0

Nr. crt.	Funcția	Nivelul studiilor	Gradul profesional/ Treapta profesională	Număr posturi
41	asistent farmacist	PL		4.0
42	asistent farmacist	PL	principal	5.0
43	sora medicala	M	principal	10.0
44	registrator medical	M	principal	4.0
45	registrator medical	M		26.0
46	tehnician	M	principal	1.0
47	infirmier	G		137.0
48	agent DD	G		1.0
49	autopsier	G		2.0
50	spălător ȘEF	G		1.0
51	spălătoreasa	G		9.0
52	baier	G		1.0
53	brancardier	G		25.0
54	îngrijitor c.	G		82.0
55	ȘEF BIROU GR. II.	S,M		4.0
56	ȘEF SERVICIU GR. II	S		2.0
57	ȘEF SERVICIU GR. I.	S		1.0
58	ȘEF ATELIER GR. II.	SSD		1.0
59	ȘEF ECHIPA	G	I	3.0
60	economist	S	I	3.0
61	ec. audit	S	IA	2.0
62	consilier juridic	S	I	1.0
63	inginer sistem	S	IA	1.0
64	analist progr. aj.	M	IA	1.0
65	operator calculator	M	I	3.0
66	operator calculator	M	II	1.0
67	preot	S	I	1.0
68	preot	S	II	1.0
69	preot	S	definitiv	1.5
70	inspector specialitate	S	I	1.0
71	referent specialitate	S	II	1.0
72	subinginer	SSD	I	2.0
73	tehnician constructor	PL	II	1.0
74	magaziner	M	I	2.0
75	magaziner	G	I	1.0
76	merceolog	M	IA	1.0
77	arhivar	M	I	1.0
78	casier	M	I	1.0
79	contabil	M	IA	1.0
80	referent	M	IA	4.0
81	referent	M	I	1.0
82	secretar	M	I	1.0
83	pompier	G	I	1.0
84	portar	G	I	4.0
85	portar	G	II	1.0
86	curier	G	I	1.0
87	funcționar	G	I	2.0
88	muncitor		I	15.0
89	muncitor		II	16.5
90	muncitor		III	7.0
91	muncitor		IV	18.0
92	muncitor necalificat			8.0
<b>TOTAL</b>				<b>988.5</b>

Anexa nr. 2a la Hotărârea nr. 87 /2012

**STATUL DE FUNCȚII**  
AL SPITALULUI JUDEȚEAN DE URGENȚĂ „DR. FOGOLYÁN KRISTÓF” SFÂNTU GHEORGHE

Nr. crt.	Funcția	Nivelul studiilor	Gradul profesional/ Treapta profesională	Număr post
<b>COMITET DIRECTOR</b>				<b>4.0</b>
1	MANAGER GR. II.	S		1.0
2	DIRECTOR MEDICAL GR. II.	S		1.0
3	DIRECTOR FIN.-CONT. GR. II.	S		1.0
4	DIRECTOR ÎNGRIJIRI GR. II.	PL		1.0
<b>CABINET MANAGER</b>				<b>2.0</b>
5	subinginer	SSD	I	1.0
6	referent specialitate	S	II	1.0
<b>SPITAL</b>				
<b>SECȚIA INTERNE - 65 paturi</b>				<b>47.0</b>
7	medic ȘEF SECȚIE GR. II.	S	primar	1.0
8	medic	S	primar	1.0
9	medic	S	primar	1.0
10	medic	S	primar	1.0
11	medic	S	primar	1.0
12	medic	S	primar	1.0
13	medic	S	specialist	1.0
14	medic	S	specialist	1.0
15	medic	S	specialist	1.0
16	asistent medical ȘEF	PL	principal	1.0
17	asistent medical	PL	principal	1.0

Nr. crt.	Funcția	Nivelul studiilor	Gradul profesional/ Treapta profesională	Număr post
18	asistent medical	PL		1.0
19	asistent medical	PL	principal	1.0
20	asistent medical	PL		1.0
21	asistent medical	PL	principal	1.0
22	asistent medical	PL	principal	1.0
23	asistent medical	PL		1.0
24	asistent medical	PL	principal	1.0
25	asistent medical	PL	principal	1.0
26	asistent medical	PL	principal	1.0
27	asistent medical	PL	principal	1.0
28	asistent medical	PL	principal	1.0
29	asistent medical	PL	principal	1.0
30	asistent medical	PL	principal	1.0
31	asistent medical	PL	principal	1.0
32	asistent medical	PL		1.0
33	asistent medical	PL	principal	1.0
34	asistent medical	PL	principal	1.0
35	asistent medical	PL	principal	1.0
36	asistent medical	PL		1.0
37	registrator medical	M		1.0
38	infirmiera	G		1.0
39	infirmiera	G		1.0
40	infirmiera	G		1.0
41	infirmiera	G		1.0
42	infirmiera	G		1.0
43	infirmiera	G		1.0
44	infirmiera	G		1.0
45	infirmieră	G		1.0
46	infirmiera	G		1.0
47	brancardier	G		1.0
48	îngrijitor c.	G		1.0
49	îngrijitor c.	G		1.0
50	îngrijitor c.	G		1.0
51	îngrijitor c.	G		1.0
52	îngrijitor c.	G		1.0
53	îngrijitor c.	G		1.0
<b>COMPARTIMENT REUMATOLOGIE - 12 paturi</b>				<b>13.0</b>
54	medic	S	primar	1.0
55	kenetoterapeut	S		1.0
56	asistent medical	PL	principal	1.0
57	asistent medical	PL	principal	1.0
58	asistent medical	PL	principal	1.0
59	asistent medical	PL	principal	1.0
60	asistent medical	PL	principal	1.0
61	asistent medical	M	principal	1.0
62	infirmiera	G		1.0
63	infirmiera	G		1.0
64	infirmieră	G		1.0
65	infirmiera	G		1.0
66	îngrijitor c.	G		1.0
<b>SECȚIA CARDIOLOGIE - 25 paturi</b>				<b>22.0</b>
67	medic ȘEF SECȚIE GR. I.	S	primar	1.0
68	medic	S	primar	1.0
69	medic	S	primar	1.0
70	asistent medical ȘEF	PL	principal	1.0
71	asistent medical	PL	principal	1.0
72	asistent medical	PL	principal	1.0
73	asistent medical	PL		1.0
74	asistent medical	PL	principal	1.0
75	asistent medical	PL	principal	1.0
76	asistent medical	PL	principal	1.0
77	asistent medical	PL	principal	1.0
78	asistent medical	PL	principal	1.0
79	asistent medical	PL	principal	1.0
80	sora medicala	M	principal	1.0
81	registrator medical	M		1.0
82	infirmiera	G		1.0
83	infirmiera	G		1.0
84	infirmiera	G		1.0
85	infirmiera	G		1.0
86	infirmiera	G		1.0
87	îngrijitor c.	G		1.0
88	îngrijitor c.	G		1.0
<b>SECȚIA PEDIATRIE - 45 paturi</b>				<b>32.0</b>
89	medic ȘEF SECȚIE GR. II.	S	primar	1.0
90	medic	S	primar	1.0
91	medic	S	primar	1.0
92	medic	S	primar	1.0
93	medic	S	specialist	1.0
94	medic	S	specialist	1.0

Nr. crt.	Funcția	Nivelul studiilor	Gradul profesional/ Treapta profesională	Număr post
95	asistent medical ȘEF	PL	principal	1.0
96	asistent medical	PL	principal	1.0
97	asistent medical	PL	principal	1.0
98	asistent medical	PL	principal	1.0
99	asistent medical	PL	principal	1.0
100	asistent medical	PL	principal	1.0
101	asistent medical	PL	principal	1.0
102	asistent medical	PL	principal	1.0
103	asistent medical	PL	principal	1.0
104	asistent medical	PL	principal	1.0
105	asistent medical	PL	principal	1.0
106	asistent medical	PL	principal	1.0
107	asistent medical	PL	debutant	1.0
108	asistent medical	PL		1.0
109	sora medicala	M	principal	1.0
110	registrator medical	M		1.0
111	infirmiera	G		1.0
112	infirmiera	G		1.0
113	infirmiera	G		1.0
114	infirmiera	G		1.0
115	infirmiera	G		1.0
116	îngrijitor c.	G		1.0
117	îngrijitor c.	G		1.0
118	îngrijitor c.	G		1.0
119	îngrijitor c.	G		1.0
120	îngrijitor c.	G		1.0
<b>SECȚIA OBSTETRICĂ GINECOLOGIE - 45 paturi</b>				<b>42.0</b>
121	medic ȘEF SECȚIE GR. II.	S	primar	1.0
122	medic	S	primar	1.0
123	medic	S	primar	1.0
124	medic	S	primar	1.0
125	medic	S	specialist	1.0
126	medic	S	specialist	1.0
127	asistent medical ȘEF	PL	principal	1.0
128	asistent medical	PL	principal	1.0
129	asistent medical	PL	principal	1.0
130	asistent medical	PL	principal	1.0
131	asistent medical	PL	principal	1.0
132	asistent medical	S		1.0
133	asistent medical	PL	principal	1.0
134	asistent medical	PL	principal	1.0
135	asistent medical	PL	principal	1.0
136	asistent medical	PL	principal	1.0
137	asistent medical	PL	principal	1.0
138	asistent medical	PL	principal	1.0
139	asistent medical	PL	principal	1.0
140	asistent medical	PL	principal	1.0
141	asistent medical	PL	principal	1.0
142	asistent medical	PL	principal	1.0
143	asistent medical	PL		1.0
144	asistent medical	PL		1.0
145	moașa	S		1.0
146	moașa	S		1.0
147	registrator medical	M		1.0
148	infirmiera	G		1.0
149	infirmiera	G		1.0
150	infirmiera	G		1.0
151	infirmiera	G		1.0
152	infirmiera	G		1.0
153	infirmiera	G		1.0
154	infirmiera	G		1.0
155	infirmiera	G		1.0
156	infirmieră	G		1.0
157	îngrijitor c.	G		1.0
158	îngrijitor c.	G		1.0
159	îngrijitor c.	G		1.0
160	îngrijitor c.	G		1.0
161	îngrijitor c.	G		1.0
162	îngrijitor c.	G		1.0
<b>SECȚIA CHIRURGIE - 65 paturi</b>				<b>47.0</b>
163	medic ȘEF SECȚIE GR. II.	S	primar	1.0
164	medic	S	primar	1.0
165	medic	S	primar	1.0
166	medic	S	specialist	1.0
167	medic	S	primar	1.0
168	medic	S	specialist	1.0
169	medic	S	specialist	1.0
170	medic	S	specialist	1.0
171	medic	S	primar	1.0
172	asistent medical ȘEF	PL	principal	1.0

Nr. crt.	Funcția	Nivelul studiilor	Gradul profesional/ Treapta profesională	Număr post
173	asistent medical	PL		1.0
174	asistent medical	PL	principal	1.0
175	asistent medical	PL	principal	1.0
176	asistent medical	PL		1.0
177	asistent medical	PL	principal	1.0
178	asistent medical	PL	principal	1.0
179	asistent medical	S		1.0
180	asistent medical	PL	principal	1.0
181	asistent medical	PL	principal	1.0
182	asistent medical	PL	principal	1.0
183	asistent medical	PL	principal	1.0
184	asistent medical	PL	principal	1.0
185	asistent medical	PL		1.0
186	asistent medical	PL		1.0
187	asistent medical	PL		1.0
188	asistent medical	PL		1.0
189	asistent medical	PL		1.0
190	asistent medical	PL		1.0
191	asistent medical	PL		1.0
192	asistent medical	PL		1.0
193	asistent medical	PL		1.0
194	registrator medical	M		1.0
195	infirmiera	G		1.0
196	infirmiera	G		1.0
197	infirmiera	G		1.0
198	infirmiera	G		1.0
199	infirmiera	G		1.0
200	infirmiera	G		1.0
201	infirmiera	G		1.0
202	infirmiera	G		1.0
203	infirmiera	G		1.0
204	infirmiera	G		1.0
205	îngrijitor c.	G		1.0
206	îngrijitor c.	G		1.0
207	îngrijitor c.	G		1.0
208	îngrijitor c.	G		1.0
209	îngrijitor c.	G		1.0
<b>COMPARTIMENT DERMATO-VENERICE - 12 paturi</b>				<b>13.0</b>
210	medic	S	primar	1.0
211	medic	S	primar	1.0
212	medic	S	specialist	1.0
213	asistent medical	PL	principal	1.0
214	asistent medical	PL	principal	1.0
215	asistent medical	PL	principal	1.0
216	asistent medical	PL	principal	1.0
217	asistent medical	PL	principal	1.0
218	asistent medical	M	principal	1.0
219	infirmiera	G		1.0
220	infirmiera	G		1.0
221	îngrijitor c.	G		1.0
222	îngrijitor c.	G		1.0
<b>SECȚIA PSIHIATRIE - 40 paturi</b>				<b>31.0</b>
223	medic ȘEF SECȚIE GR. I.	S	primar	1.0
224	medic	S	primar	1.0
225	medic	S	primar	1.0
226	medic	S	specialist	1.0
227	psiholog	S		1.0
228	asistent medical ȘEF	PL	principal	1.0
229	asistent medical	PL	principal	1.0
230	asistent medical	PL		1.0
231	asistent medical	PL	principal	1.0
232	asistent medical	PL	principal	1.0
233	asistent medical	PL	principal	1.0
234	asistent medical	PL	principal	1.0
235	asistent medical	PL	principal	1.0
236	asistent medical	PL	principal	1.0
237	asistent medical	PL		1.0
238	asistent medical	PL		1.0
239	asistent medical	PL		1.0
240	sora medicala	M	principal	1.0
241	registrator medical	M		1.0
242	infirmiera	G		1.0
243	infirmiera	G		1.0
244	infirmiera	G		1.0
245	infirmiera	G		1.0
246	infirmier	G		1.0
247	infirmier	G		1.0
248	brancardier	G		1.0
249	brancardier	G		1.0
250	îngrijitor c.	G		1.0

Nr. crt.	Funcția	Nivelul studiilor	Gradul profesional/ Treapta profesională	Număr post
251	îngrijitor c.	G		1.0
252	îngrijitor c.	G		1.0
253	îngrijitor c.	G		1.0
<b>COMPARTIMENT OFTALMOLOGIE - 10 paturi</b>				<b>15.0</b>
254	medic	S	primar	1.0
255	medic	S	specialist	1.0
256	medic	S	primar	1.0
257	asistent medical	PL	principal	1.0
258	asistent medical	PL	principal	1.0
259	asistent medical	PL	principal	1.0
260	asistent medical	PL	principal	1.0
261	asistent medical	PL		1.0
262	sora medicala	M	principal	1.0
263	infirmiera	G		1.0
264	infirmiera	G		1.0
265	infirmiera	G		1.0
266	infirmiera	G		1.0
267	îngrijitor c.	G		1.0
268	îngrijitor c.	G		1.0
<b>SECȚIA NEONATOLOGIE - 33 paturi</b>				<b>36.0</b>
269	medic ȘEF SECȚIE GR. I.	S	primar	1.0
270	medic	S	specialist	1.0
271	medic	S	specialist	1.0
272	medic	S	specialist	1.0
273	asistent medical ȘEF	PL	principal	1.0
274	asistent medical	PL	principal	1.0
275	asistent medical	PL	principal	1.0
276	asistent medical	PL	principal	1.0
277	asistent medical	PL		1.0
278	asistent medical	PL		1.0
279	asistent medical	PL		1.0
280	asistent medical	PL		1.0
281	asistent medical	PL		1.0
282	asistent medical	PL		1.0
283	asistent medical	PL		1.0
284	asistent medical	PL		1.0
285	asistent medical	PL		1.0
286	asistent medical	PL	principal	1.0
287	asistent medical	PL	principal	1.0
288	asistent medical	PL	principal	1.0
289	asistent medical	PL	principal	1.0
290	asistent medical	PL		1.0
291	asistent medical	PL	principal	1.0
292	asistent medical	PL	principal	1.0
293	asistent medical	PL	principal	1.0
294	asistent medical	PL	principal	1.0
295	asistent medical	PL	principal	1.0
296	registrator medical	M	principal	1.0
297	infirmiera	G		1.0
298	infirmiera	G		1.0
299	infirmiera	G		1.0
300	infirmiera	G		1.0
301	infirmiera	G		1.0
302	infirmiera	G		1.0
303	infirmiera	G		1.0
304	îngrijitor c.	G		1.0
<b>SECȚIA NEUROLOGIE - 50 paturi</b>				<b>42.0</b>
305	medic ȘEF SECȚIE GR. II.	S	primar	1.0
306	medic	S	primar	1.0
307	medic	S	primar	1.0
308	medic	S	specialist	1.0
309	medic	S	specialist	1.0
310	psihosociolog	S		1.0
311	asistent medical ȘEF	PL	principal	1.0
312	asistent medical	PL	principal	1.0
313	asistent medical	PL	principal	1.0
314	asistent medical	PL	principal	1.0
315	asistent medical	PL	principal	1.0
316	asistent medical	PL	principal	1.0
317	asistent medical	PL		1.0
318	asistent medical	PL		1.0
319	asistent medical	PL		1.0
320	asistent medical	PL		1.0
321	asistent medical	PL		1.0
322	asistent medical	PL		1.0
323	asistent medical	PL		1.0
324	asistent medical	PL	principal	1.0
325	asistent medical	PL	principal	1.0
326	asistent medical	PL	principal	1.0
327	asistent medical	PL		1.0

Nr. crt.	Funcția	Nivelul studiilor	Gradul profesional/ Treapta profesională	Număr post
328	sora medicala	M	principal	1.0
329	registrator medical	M		1.0
330	infirmiera	G		1.0
331	infirmiera	G		1.0
332	infirmiera	G		1.0
333	infirmiera	G		1.0
334	infirmiera	G		1.0
335	infirmiera	G		1.0
336	infirmiera	G		1.0
337	infirmiera	G		1.0
338	infirmiera	G		1.0
339	infirmiera	G		1.0
340	infirmiera	G		1.0
341	infirmiera	G		1.0
342	infirmiera	G		1.0
343	îngrijitor c.	G		1.0
344	îngrijitor c.	G		1.0
345	brancardier	G		1.0
346	brancardier	G		1.0
<b>COMP. NEUROLOGIE PEDIATRICĂ - 3 paturi</b>				<b>10.0</b>
347	medic	S	specialist	1.0
348	asistent medical	PL		1.0
349	asistent medical	PL		1.0
350	asistent medical	PL		1.0
351	asistent medical	PL		1.0
352	asistent medical	PL		1.0
353	infirmiera	G		1.0
354	infirmiera	G		1.0
355	infirmiera	G		1.0
356	îngrijitor c.	G		1.0
<b>COMPARTIMENT O.R.L. - 15 paturi</b>				<b>14.0</b>
357	medic	S	primar	1.0
358	medic	S	primar	1.0
359	medic	S	primar	1.0
360	asistent medical	PL	principal	1.0
361	asistent medical	PL	principal	1.0
362	asistent medical	PL	principal	1.0
363	asistent medical	PL	principal	1.0
364	asistent medical	PL	principal	1.0
365	sora medicala	M	principal	1.0
366	infirmiera	G		1.0
367	infirmiera	G		1.0
368	infirmiera	G		1.0
369	îngrijitor c.	G		1.0
370	îngrijitor c.	G		1.0
<b>COMPARTIMENT ONCOLOGIE - 15 paturi</b>				<b>15.0</b>
371	medic	S	primar	1.0
372	medic	S	specialist	1.0
373	asistent medical	PL	principal	1.0
374	asistent medical	PL	principal	1.0
375	asistent medical	PL	principal	1.0
376	asistent medical	PL	principal	1.0
377	asistent medical	PL	principal	1.0
378	asistent medical	PL	principal	1.0
379	asistent medical	PL	principal	1.0
380	asistent medical	PL	principal	1.0
381	infirmiera	G		1.0
382	infirmiera	G		1.0
383	infirmiera	G		1.0
384	infirmiera	G		1.0
385	îngrijitor c.	G		1.0
<b>SECȚIA ORTOPEDIE-TRAUMATOLOGIE - 30 paturi</b>				<b>23.0</b>
386	medic ȘEF SECȚIE GR. I.	S	primar	1.0
387	medic	S	primar	1.0
388	medic	S	primar	1.0
389	medic	S	specialist	1.0
390	asistent medical ȘEF	PL	principal	1.0
391	asistent medical	PL	principal	1.0
392	asistent medical	PL	principal	1.0
393	asistent medical	PL	principal	1.0
394	asistent medical	PL	principal	1.0
395	asistent medical	PL	principal	1.0
396	asistent medical	PL		1.0
397	asistent medical	PL		1.0
398	asistent medical	PL	principal	1.0
399	asistent medical	PL	principal	1.0
400	asistent medical	PL		1.0
401	registrator medical	M		1.0
402	infirmiera	G		1.0
403	infirmiera	G		1.0



Nr. crt.	Funcția	Nivelul studiilor	Gradul profesional/ Treapta profesională	Număr post
404	infirmiera	G		1.0
405	infirmiera	G		1.0
406	infirmiera	G		1.0
407	îngrijitor c.	G		1.0
408	îngrijitor c.	G		1.0
<b>COMP. PSIHIATRIE PEDIATRICA - 7 paturi</b>				<b>10.0</b>
409	medic	S	primar	1.0
410	asistent medical	PL	principal	1.0
411	asistent medical	PL	principal	1.0
412	asistent medical	PL	principal	1.0
413	asistent medical	PL	principal	1.0
414	asistent medical	PL	principal	1.0
415	infirmiera	G		1.0
416	infirmiera	G		1.0
417	îngrijitor c.	G		1.0
418	îngrijitor c.	G		1.0
<b>SECȚIA A.T.I. - 20 paturi</b>				<b>35.0</b>
419	medic ȘEF SECȚIE GR. I.	S	primar	1.0
420	medic	S	primar	1.0
421	medic	S	primar	1.0
422	medic	S	specialist	1.0
423	medic	S	specialist	1.0
424	asistent medical ȘEF	PL	principal	1.0
425	asistent medical	PL	principal	1.0
426	asistent medical	PL		1.0
427	asistent medical	PL	principal	1.0
428	asistent medical	PL	principal	1.0
429	asistent medical	PL	principal	1.0
430	asistent medical	PL	principal	1.0
431	asistent medical	PL	principal	1.0
432	asistent medical	PL	principal	1.0
433	asistent medical	PL	principal	1.0
434	asistent medical	PL		1.0
435	asistent medical	PL	principal	1.0
436	asistent medical	PL		1.0
437	asistent medical	PL	principal	1.0
438	asistent medical	PL	principal	1.0
439	asistent medical	PL	principal	1.0
440	asistent medical	M	principal	1.0
441	asistent medical	PL	principal	1.0
442	asistent medical	PL		1.0
443	asistent medical	PL		1.0
444	infirmiera	G		1.0
445	infirmiera	G		1.0
446	infirmiera	G		1.0
447	infirmiera	G		1.0
448	infirmiera	G		1.0
449	infirmiera	G		1.0
450	infirmiera	G		1.0
451	infirmiera	G		1.0
452	îngrijitor c.	G		1.0
453	îngrijitor c.	G		1.0
<b>SECȚIA PNEUMOLOGIE - 30 paturi</b>				<b>25.5</b>
454	medic ȘEF SECȚIE GR. I.	S	primar	1.0
455	medic	S	primar	1.0
456	medic	S	primar	1.0
457	medic	S	specialist	1.0
458	biolog	S	debutant	0.5
459	asistent medical ȘEF	PL	principal	1.0
460	asistent medical	M	principal	1.0
461	asistent medical	PL	principal	1.0
462	asistent medical	PL	principal	1.0
463	asistent medical	PL	principal	1.0
464	asistent medical	PL	principal	1.0
465	asistent medical	PL	principal	1.0
466	asistent medical	PL	principal	1.0
467	asistent medical	PL	principal	1.0
468	asistent medical	PL	principal	1.0
469	asistent medical	PL	principal	1.0
470	asistent medical	PL	principal	1.0
471	registrator medical	M	principal	1.0
472	infirmiera	G		1.0
473	infirmiera	G		1.0
474	infirmiera	G		1.0
475	infirmiera	G		1.0
476	infirmiera	G		1.0
477	îngrijitor c.	G		1.0
478	îngrijitor c.	G		1.0
479	îngrijitor c.	G		1.0
<b>SECȚIA BOLI INFECȚIOASE ADULȚI - 25 paturi</b>				<b>19.0</b>

Nr. crt.	Funcția	Nivelul studiilor	Gradul profesional/ Treapta profesională	Număr post
480	medic ȘEF SECȚIE GR. I.	S	primar	1.0
481	medic	S	specialist	1.0
482	asistent medical ȘEF	PL	principal	1.0
483	asistent medical	PL	principal	1.0
484	asistent medical	PL	principal	1.0
485	asistent medical	PL	principal	1.0
486	asistent medical	PL	principal	1.0
487	asistent medical	PL		1.0
488	asistent medical	PL		1.0
489	asistent medical	PL		1.0
490	asistent medical	PL		1.0
491	registrator medical	M		1.0
492	infirmiera	G		1.0
493	infirmiera	G		1.0
494	infirmiera	G		1.0
495	îngrijitor c.	G		1.0
496	îngrijitor c.	G		1.0
497	îngrijitor c.	G		1.0
498	spălătoreasa	G		1.0
<b>SECȚIA BOLI INFECȚIOASE COPII - 40 paturi</b>				<b>21.0</b>
499	medic ȘEF SECȚIE GR. I.	S	primar	1.0
500	medic	S	specialist	1.0
501	asistent medical	PL	principal	1.0
502	asistent medical	PL	principal	1.0
503	asistent medical	PL	principal	1.0
504	asistent medical	PL	principal	1.0
505	asistent medical	PL	principal	1.0
506	asistent medical	PL		1.0
507	asistent medical ȘEF	PL	principal	1.0
508	asistent medical	PL	principal	1.0
509	asistent medical	M	principal	1.0
510	sora medicala	M	principal	1.0
511	infirmiera	G		1.0
512	infirmiera	G		1.0
513	infirmiera	G		1.0
514	infirmiera	G		1.0
515	infirmiera	G		1.0
516	infirmiera	G		1.0
517	îngrijitor c.	G		1.0
518	îngrijitor c.	G		1.0
519	îngrijitor c.	G		1.0
<b>STAȚIA DE HEMODIALIZA - 3 ap. și comp. Nefrologie 8 paturi</b>				<b>27.0</b>
520	medic ȘEF SECȚIE GR. I.	S	primar	1.0
521	medic	S	primar	1.0
522	medic	S	primar	1.0
523	medic	S	specialist	1.0
524	asistent medical ȘEF	PL	principal	1.0
525	asistent medical	PL	principal	1.0
526	asistent medical	PL	principal	1.0
527	asistent medical	PL	principal	1.0
528	asistent medical	PL	principal	1.0
529	asistent medical	PL	principal	1.0
530	asistent medical	PL	principal	1.0
531	asistent medical	PL	principal	1.0
532	asistent medical	PL	principal	1.0
533	asistent medical	PL	principal	1.0
534	asistent medical	PL	principal	1.0
535	asistent medical	PL	principal	1.0
536	asistent medical	PL	principal	1.0
537	asistent medical	PL		1.0
538	asistent medical	PL		1.0
539	infirmiera	G		1.0
540	infirmier	G		1.0
541	infirmiera	G		1.0
542	infirmiera	G		1.0
543	îngrijitor c.	G		1.0
544	îngrijitor c.	G		1.0
545	brancardier	G		1.0
546	tehnician	M	principal	1.0
<b>Comp. Prevenire și Control al Infecțiilor Nozocomiale (SPCIN)</b>				<b>2.5</b>
547	medic	S	specialist	0.5
548	asistent medical	PL	principal	1.0
549	asistent medical	PL	principal	1.0
<b>BLOC OPERATOR</b>				<b>31.0</b>
550	asistent medical ȘEF	PL	principal	1.0
551	asistent medical	PL	principal	1.0
552	asistent medical	PL	principal	1.0
553	asistent medical	PL	principal	1.0
554	asistent medical	PL	principal	1.0
555	asistent medical	PL	principal	1.0

Nr. crt.	Funcția	Nivelul studiilor	Gradul profesional/ Treapta profesională	Număr post
556	îngrijitor c.	G		1.0
557	asistent medical	PL	principal	1.0
558	asistent medical	PL	principal	1.0
559	asistent medical	PL	principal	1.0
560	asistent medical	PL	principal	1.0
561	asistent medical	PL	principal	1.0
562	asistent medical	PL	principal	1.0
563	asistent medical	PL	principal	1.0
564	asistent medical	PL	principal	1.0
565	infirmiera	G		1.0
566	brancardier	G		1.0
567	brancardier	G		1.0
568	brancardier	G		1.0
569	brancardier	G		1.0
570	îngrijitor c.	G		1.0
571	asistent medical	PL	principal	1.0
572	asistent medical	PL	principal	1.0
573	asistent medical	PL	principal	1.0
574	infirmiera	G		1.0
575	asistent medical	PL	principal	1.0
576	asistent medical	PL	principal	1.0
577	asistent medical	PL		1.0
578	infirmier	G		1.0
579	îngrijitor c.	G		1.0
580	îngrijitor c.	G		1.0
<b>COMPARTIMENT PRIMIRE BOLNAVI</b>				<b>4.0</b>
581	registrator medical	M		1.0
582	registrator medical	M		1.0
583	registrator medical	M		1.0
584	agent DD	G		1.0
<b>UNITATE TRANSFUZIE SANGUINA</b>				<b>6.0</b>
585	asistent medical	PL	principal	1.0
586	asistent medical	PL	principal	1.0
587	asistent medical	S	principal	1.0
588	asistent medical	PL	principal	1.0
589	asistent medical	PL	principal	1.0
590	asistent medical	PL	principal	1.0
<b>LABORATOR ANALIZE MEDICALE</b>				<b>25.5</b>
591	medic ȘEF LABORATOR GR. II.	S	primar	1.0
592	medic	S	primar	1.0
593	medic	S	primar	1.0
594	medic	S	specialist	1.0
595	chimist	S	principal	1.0
596	chimist	S	principal	1.0
597	chimist	S	principal	1.0
598	biolog	S	principal	1.0
599	biochimist	S	principal	1.0
600	biolog	S	debutant	0.5
601	asistent medical ȘEF	PL	principal	1.0
602	asistent medical	PL	principal	1.0
603	asistent medical	PL	principal	1.0
604	asistent medical	PL	principal	1.0
605	asistent medical	PL	principal	1.0
606	asistent medical	PL	principal	1.0
607	asistent medical	PL	principal	1.0
608	asistent medical	PL	principal	1.0
609	asistent medical	PL	principal	1.0
610	asistent medical	PL	principal	1.0
611	asistent medical	PL	principal	1.0
612	asistent medical	PL	principal	1.0
613	asistent medical	M	principal	1.0
614	îngrijitor c.	G		1.0
615	îngrijitor c.	G		1.0
616	îngrijitor c.	G		1.0
<b>LABORATOR RADIOLOGIE SI IMAGISTICA MEDICALA</b>				<b>15.0</b>
617	medic ȘEF LABORATOR GR. I.	S	primar	1.0
618	medic	S	primar	1.0
619	medic	S	specialist	1.0
620	medic	S	specialist	1.0
621	medic	S	specialist	1.0
622	asistent medical	PL	principal	1.0
623	asistent medical	PL	principal	1.0
624	asistent medical	PL	principal	1.0
625	asistent medical	PL	principal	1.0
626	asistent medical	PL	principal	1.0
627	asistent medical	PL	principal	1.0
628	asistent medical	PL	principal	1.0
629	asistent medical	PL	principal	1.0
630	asistent medical	PL	principal	1.0
631	asistent medical	PL	principal	1.0

Nr. crt.	Funcția	Nivelul studiilor	Gradul profesional/ Treapta profesională	Număr post
<b>LABORATOR ANATOMIE PATOLOGICA</b>				<b>11.0</b>
632	medic ȘEF LABORATOR GR. I.	S	primar	1.0
633	medic	S	primar	1.0
634	medic	S	primar	1.0
635	biolog	S	principal	1.0
636	asistent medical	PL	principal	1.0
637	asistent medical	PL	principal	1.0
638	asistent medical	PL	principal	1.0
639	asistent medical	PL	principal	1.0
640	asistent medical	PL	principal	1.0
641	îngrijitor c.	G		1.0
642	baier	G		1.0
<b>LABORATOR EXPLORĂRI FUNCȚIONALE</b>				<b>4.0</b>
643	asistent medical	PL	principal	1.0
644	asistent medical	PL		1.0
645	asistent medical	PL	principal	1.0
646	registrator medical	M		1.0
<b>STAȚIE DE STERILIZARE</b>				<b>4.0</b>
647	asistent medical ȘEF	PL	principal	1.0
648	asistent medical	PL	principal	1.0
649	asistent medical	PL		1.0
650	asistent medical	PL	principal	1.0
<b>DIETETIC</b>				<b>1.0</b>
651	sora medicala	M	principal	1.0
<b>FARMACIA</b>				<b>18.0</b>
652	farmacist ȘEF GR. II.	S	primar	1.0
653	farmacist	S	specialist	1.0
654	farmacist	S		1.0
655	farmacist	S	primar	1.0
656	farmacist	S	primar	1.0
657	asistent farmacist	PL	principal	1.0
658	asistent farmacist	PL	principal	1.0
659	asistent farmacist	PL	principal	1.0
660	asistent farmacist	PL	principal	1.0
661	asistent farmacist	PL	principal	1.0
662	asistent farmacist	PL		1.0
663	asistent farmacist	PL		1.0
664	asistent farmacist	PL		1.0
665	asistent farmacist	PL		1.0
666	operator calculator	M	I	1.0
667	operator calculator	M	I	1.0
668	funcționar	G	I	1.0
669	îngrijitor c.	G		1.0
<b>CAB. ONCOLOGIE MEDICALA</b>				<b>1.0</b>
670	asistent medical	PL	principal	1.0
<b>CAB. DIABET ZAHARAT</b>				<b>1.0</b>
671	asistent medical	PL	principal	1.0
<b>CAB. BOLI INFECȚIOASE ADULȚI</b>				
<b>CAB. BOLI INFECȚIOASE COPII</b>				
<b>AMBULATORIUL INTEGRAT</b>				
<b>CAB. MEDICINA INTERNA</b>				<b>1.0</b>
672	asistent medical	PL		1.0
<b>CAB. ENDOCRINOLOGIE</b>				<b>1.0</b>
673	asistent medical	PL		1.0
<b>CAB. CARDIOLOGIE</b>				<b>1.0</b>
674	asistent medical	PL	principal	1.0
<b>CAB. PEDIATRIE</b>				<b>1.0</b>
675	asistent medical	PL		1.0
<b>CAB. OBSTETRICĂ-GINECOLOGIE</b>				<b>1.0</b>
676	asistent medical	PL	principal	1.0
<b>CAB. CHIRURGIE</b>				<b>1.0</b>
677	asistent medical	PL	principal	1.0
<b>CAB. UROLOGIE</b>				<b>1.0</b>
678	asistent medical	PL	principal	1.0
<b>CAB. DERMATO-VENERICE</b>				<b>2.0</b>
679	asistent medical	PL	principal	1.0
680	asistent medical	PL	principal	1.0
<b>CAB. OFTALMOLOGIE</b>				<b>1.0</b>
681	asistent medical	PL	principal	1.0
<b>CAB. NEUROLOGIE</b>				<b>1.0</b>
682	asistent medical	PL		1.0
<b>CAB. GASTROENTEROLOGIE</b>				<b>1.0</b>
683	asistent medical	PL		1.0
<b>CAB. PSIHOLOGIE</b>				<b>2.0</b>
684	psiholog	S		1.0
685	asistent medical	PL		1.0
<b>CAB. O.R.L.</b>				<b>2.0</b>
686	asistent medical	PL	principal	1.0
687	asistent medical	PL	principal	1.0
<b>CAB. ORTOPEDIE</b>				<b>2.0</b>

Nr. crt.	Funcția	Nivelul studiilor	Gradul profesional/ Treapta profesională	Număr post
688	asistent medical	PL	principal	1.0
689	asistent medical	PL	principal	1.0
<b>CAB. REUMATOLOGIE</b>				
<b>CAB. NEFROLOGIE</b>				
<b>CAB. PNEUMOLOGIE</b>				
690	asistent medical	PL		1.0
<b>CAB. PSIHIATRIE</b>				
691	asistent medical	PL		1.0
<b>CAB. PSIHIATRIE PEDIATRICA</b>				
692	asistent medical	PL		1.0
<b>CAB. NEUROLOGIE PEDIATRICA</b>				
693	asistent medical	PL		1.0
<b>CAB. REC. MED. FIZ. BALNEOLOGIE</b>				
694	medic	S	primar	1.0
695	asistent medical	PL		1.0
696	asistent medical	PL		1.0
697	asistent medical	PL	principal	1.0
698	asistent medical	PL	principal	1.0
699	asistent medical	PL	principal	1.0
700	asistent medical	PL	principal	1.0
<b>SALA DE GIMNASTICA MEDICALA</b>				
701	kinetoterapeut	S	principal	1.0
702	kinetoterapeut	S		1.0
<b>FIȘIER</b>				
703	registrator medical	M		1.0
704	registrator medical	M		1.0
705	registrator medical	M	principal	1.0
706	registrator medical	M		1.0
707	registrator medical	M		1.0
<b>CURĂȚENIE</b>				
708	îngrijitor c.	G		1.0
709	îngrijitor c.	G		1.0
710	îngrijitor c.	G		1.0
711	îngrijitor c.	G		1.0
712	îngrijitor c.	G		1.0
<b>POLICLINICA BALNEARA COVASNA</b>				
<b>HOTEL HEFAYSTOS</b>				
<b>10.0</b>				
713	medic	S	primar	1.0
714	medic	S	primar	1.0
715	medic	S	primar	1.0
716	asistent medical	S		1.0
717	asistent medical	PL	principal	1.0
718	asistent medical	PL	principal	1.0
719	asistent medical	PL	principal	1.0
720	asistent medical	S		1.0
721	sora medicala	M	principal	1.0
722	profesor C.F.M.	S		1.0
<b>COMP. AUDIT INTERN</b>				
723	ec. audit	S	IA	1.0
724	ec. audit	S	IA	1.0
<b>OFICIUL JURIDIC</b>				
725	consilier juridic	S	I	1.0
<b>BIROUL SALARIZARE</b>				
<b>4.0</b>				
726	ȘEF BIROU GR. II	M		1.0
727	operator calculator	M	I	1.0
728	referent	M	IA	1.0
729	referent	M	IA	1.0
<b>BIROUL Resurse Umane</b>				
730	ȘEF BIROU GR. II	M		1.0
731	inspector specialitate	S	I	1.0
732	referent	M	IA	1.0
733	funcționar	G	I	1.0
734	referent	M	I	1.0
<b>SERVICIUL INFORMATICA</b>				
<b>5.0</b>				
735	ȘEF SERVICIU GR. I	S		1.0
736	inginer sistem	S	IA	1.0
737	analist progr. aj.	M	IA	1.0
738	registrator medical	M	principal	1.0
739	registrator medical	M		1.0
<b>COMP. SEC. MUNCII,PSI, PROT. CIVILĂ, SIT. URG.</b>				
<b>2.0</b>				
740	referent	M	IA	1.0
741	pompier	G	I	1.0
<b>BIROUL CONTABILITATE</b>				
<b>3.0</b>				
742	ȘEF BIROU GR. II	S		1.0
743	contabil	M	IA	1.0
744	economist	S	I	1.0
<b>BIROUL FINANCIAR</b>				
<b>4.0</b>				
745	ȘEF BIROU GR. II	M		1.0
746	economist	S	I	1.0
747	economist	S	I	1.0

Nr. crt.	Funcția	Nivelul studiilor	Gradul profesional/ Treapta profesională	Număr post
748	casier	M	I	1.0
<b>SERVICIUL ACHIZIȚII PUBLICE</b>				<b>5.0</b>
749	ȘEF SERVICIU GR. II	S		1.0
750	merceolog	M	IA	1.0
751	operator calculator	M	II	1.0
752	muncitor		II	1.0
753	muncitor		II	1.0
<b>ASISTENȚĂ RELIGIOASĂ</b>				<b>3.5</b>
754	preot	S	I	1.0
755	preot	S	II	1.0
756	preot	S	definitiv	1.0
757	preot	S	definitiv	0.5
<b>PERSONAL DE DESERVIRE</b>				<b>7.0</b>
758	curier	G	I	1.0
759	portar	G	I	1.0
760	portar	G	I	1.0
761	portar	G	I	1.0
762	portar	G	I	1.0
763	portar	G	II	1.0
764	îngrijitor c.	G		1.0
<b>SERVICIUL APROVIZIONARE TRANSPORT, AD-TIV</b>				<b>7.0</b>
765	ȘEF SERVICIU GR. II	S		1.0
766	subinginer	SSD	I	1.0
767	arhivar	M	I	1.0
768	secretar	M	I	1.0
769	magaziner	M	I	1.0
770	magaziner	M	I	1.0
771	magaziner	G	I	1.0
<b>TRANSPORT AUTO</b>				<b>4.5</b>
772	muncitor		III	1.0
773	muncitor		III	1.0
774	muncitor		III	1.0
775	muncitor		IV	1.0
776	muncitor		II	0.5
<b>ÎNTREȚINERE INV. MOALE</b>				<b>3.0</b>
777	muncitor		I	1.0
778	muncitor		I	1.0
779	muncitor		I	1.0
<b>CENTRALA TELEFONICĂ</b>				<b>4.0</b>
780	muncitor		IV	1.0
781	muncitor		IV	1.0
782	muncitor		IV	1.0
783	muncitor		IV	1.0
<b>BLOC ALIMENTAR</b>				<b>11.0</b>
784	muncitor		II	1.0
785	muncitor		III	1.0
786	muncitor		II	1.0
787	muncitor		II	1.0
788	muncitor		II	1.0
789	muncitor		II	1.0
790	muncitor		III	1.0
791	muncitor		II	1.0
792	muncitor		II	1.0
793	muncitor		III	1.0
794	muncitor		II	1.0
<b>SPĂLĂTORIE</b>				<b>9.0</b>
795	spălător ȘEF	G		1.0
796	spălătoreasa	G		1.0
797	spălătoreasa	G		1.0
798	spălătoreasa	G		1.0
799	spălătoreasa	G		1.0
800	spălătoreasa	G		1.0
801	spălătoreasa	G		1.0
802	spălătoreasa	G		1.0
803	spălătoreasa	G		1.0
<b>ÎNTREȚINERE SPAȚII VERZI</b>				<b>2.0</b>
804	muncitor		II	1.0
805	muncitor necalificat			1.0
<b>MUNCITORI NECALIFICAȚI</b>				<b>6.0</b>
806	muncitor necalificat			1.0
807	muncitor necalificat			1.0
808	muncitor necalificat			1.0
809	muncitor necalificat			1.0
810	muncitor necalificat			1.0
811	muncitor necalificat			1.0
<b>ATELIER TEHNIC ÎNTREȚINERE CLĂDIRI, INSTALAȚII</b>				<b>33.0</b>
812	ȘEF ATELIER GR. II	SSD		1.0
813	tehnician constructor	PL	II	1.0
814	muncitor		I	1.0
815	muncitor		IV	1.0

Nr. crt.	Funcția	Nivelul studiilor	Gradul profesional/ Treapta profesională	Număr post
816	muncitor		I	1.0
817	muncitor		IV	1.0
818	muncitor		IV	1.0
819	muncitor		I	1.0
820	muncitor		IV	1.0
821	muncitor		I	1.0
822	ȘEF ECHIPĂ		I	1.0
823	muncitor		III	1.0
824	muncitor		II	1.0
825	muncitor		I	1.0
826	muncitor		I	1.0
827	muncitor		IV	1.0
828	muncitor		I	1.0
829	muncitor		I	1.0
830	muncitor		I	1.0
831	muncitor		II	1.0
832	muncitor		II	1.0
833	muncitor		I	1.0
834	ȘEF ECHIPĂ		I	1.0
835	muncitor		I	1.0
836	ȘEF ECHIPĂ		I	1.0
837	muncitor		I	1.0
838	muncitor		II	1.0
839	muncitor		II	1.0
840	muncitor		IV	1.0
841	muncitor		IV	1.0
842	muncitor		IV	1.0
843	muncitor		IV	1.0
844	muncitor necalificat			1.0
<b>LIFTURI</b>				<b>4.0</b>
845	muncitor		IV	1.0
846	muncitor		IV	1.0
847	muncitor		IV	1.0
848	muncitor		IV	1.0
<b>CABINET MEDICINA MUNCII</b>				<b>3.0</b>
849	medic	S	primar	1.0
850	medic	S	specialist	1.0
851	asistent medical	PL	principal	1.0
<b>SERVICIUL JUD. MED. LEGAL</b>				<b>11.0</b>
852	medic ȘEF GR. II.	S	primar	1.0
853	medic	S	primar	1.0
854	medic	S	primar	1.0
855	farmacist	S	specialist	1.0
856	asistent medical	PL	principal	1.0
857	asistent medical	PL	principal	1.0
858	asistent medical	S		1.0
859	asistent medical	PL		1.0
860	autopsier	G		1.0
861	autopsier	G		1.0
862	îngrijitor c.	G		1.0
<b>CABINET MEDICINA SPORTIVA</b>				<b>1.0</b>
863	medic	S	primar	1.0
<b>DISPENSAR T.B.C.</b>				
<b>CABINET PNEUMOTIZIOLOGIE</b>				<b>2.0</b>
864	medic	S	specialist	1.0
865	asistent medical	PL	principal	1.0
<b>COMPARTIMENT RADIOLOGIE</b>				<b>2.0</b>
866	asistent medical	PL	principal	1.0
867	registrator medical	M		1.0
<b>CAB. ENDOSCOPIE BRONSICA</b>				
<b>CABINET ASISTENTA TEREN</b>				<b>1.0</b>
868	asistent medical	PL	principal	1.0
<b>CENTRU DE SĂNĂTATE MINTALA ADULȚI</b>				<b>3.0</b>
869	medic	S	specialist	1.0
870	psiholog	S		1.0
871	asistent medical	PL		1.0
<b>CENTRU DE SĂNĂTATE MINTALA COPII</b>				<b>4.0</b>
872	medic	S	specialist	1.0
873	psiholog	S		1.0
874	psiholog	S	principal	1.0
875	asistent medical	PL	principal	1.0
<b>CAB. PLANIFICARE FAMILIALĂ</b>				<b>4.0</b>
876	medic	S	primar	1.0
877	medic	S	specialist	1.0
878	asistent medical	PL	principal	1.0
879	asistent medical	PL	principal	1.0
<b>UNITATE PRIMIRE URGENȚE-SMURD-</b>				<b>76.0</b>
880	medic ȘEF GR. II.	S	primar	1.0
881	medic	S	primar	1.0
882	medic	S	specialist	1.0

Nr. crt.	Funcția	Nivelul studiilor	Gradul profesional/ Treapta profesională	Număr post
883	medic	S	specialist	1.0
884	medic	S	specialist	1.0
885	medic	S	specialist	1.0
886	medic	S	primar	1.0
887	medic	S	specialist	1.0
888	medic	S		1.0
889	asistent medical ȘEF	PL	principal	1.0
890	asistent medical	PL	principal	1.0
891	asistent medical	PL	principal	1.0
892	asistent medical	PL		1.0
893	asistent medical	PL	principal	1.0
894	asistent medical	PL	principal	1.0
895	asistent medical	PL		1.0
896	asistent medical	PL	principal	1.0
897	asistent medical	PL		1.0
898	asistent medical	PL	principal	0.5
899	asistent medical	PL	principal	0.5
900	asistent medical	PL	principal	1.0
901	asistent medical	PL		1.0
902	asistent medical	PL	principal	1.0
903	asistent medical	PL		1.0
904	asistent medical	PL		1.0
905	asistent medical	PL		1.0
906	asistent medical	PL		1.0
907	asistent medical	PL		1.0
908	asistent medical	PL		1.0
909	asistent medical	PL		1.0
910	registrator medical	M		1.0
911	registrator medical	M		1.0
912	registrator medical	M		1.0
913	registrator medical	M		1.0
914	registrator medical	M		1.0
915	sora medicala	M	principal	1.0
916	infirmiera	G		1.0
917	infirmiera	G		1.0
918	infirmiera	G		1.0
919	infirmiera	G		1.0
920	infirmiera	G		1.0
921	infirmiera	G		1.0
922	infirmiera	G		1.0
923	infirmiera	G		1.0
924	infirmiera	G		1.0
925	infirmiera	G		1.0
926	infirmiera	G		1.0
927	infirmiera	G		1.0
928	infirmiera	G		1.0
929	infirmiera	G		1.0
930	infirmiera	G		1.0
931	infirmiera	G		1.0
932	infirmiera	G		1.0
933	brancardier	G		1.0
934	brancardier	G		1.0
935	brancardier	G		1.0
936	brancardier	G		1.0
937	brancardier	G		1.0
938	brancardier	G		1.0
939	brancardier	G		1.0
940	brancardier	G		1.0
941	brancardier	G		1.0
942	brancardier	G		1.0
943	brancardier	G		1.0
944	brancardier	G		1.0
945	brancardier	G		1.0
946	brancardier	G		1.0
947	brancardier	G		1.0
948	îngrijitor c.	G		1.0
949	îngrijitor c.	G		1.0
950	îngrijitor c.	G		1.0
951	îngrijitor c.	G		1.0
952	îngrijitor c.	G		1.0
953	îngrijitor c.	G		1.0
954	îngrijitor c.	G		1.0
955	îngrijitor c.	G		1.0
956	îngrijitor c.	G		1.0
<b>MEDICI REZIDENȚI AN. I-VI</b>				<b>29.0</b>
957	medic	S	rez.an.IV	1.0
958	medic	S	rez.an.III	1.0
959	medic	S	rez.an.IV	1.0
960	medic	S	rez.an.III	1.0
961	medic	S	rez.an.II	1.0



Nr. crt.	Funcția	Nivelul studiilor	Gradul profesional/ Treapta profesională	Număr post
962	medic	S	rez.an.IV	1.0
963	medic	S	rez.an.III	1.0
964	medic	S	rez.an.IV	1.0
965	medic	S	rez.an.V	1.0
966	medic	S	rez.an.V	1.0
967	medic	S	rez.an.V	1.0
968	medic	S	rez.an.IV	1.0
969	medic	S	rez.an.II	1.0
970	medic	S	rez.an.III	1.0
971	medic	S	rez.an.VI	1.0
972	medic	S	rez.an.I	1.0
973	medic	S	rez.an.I	1.0
974	medic	S	rez.an.I	1.0
975	medic	S	rez.an.I	1.0
976	medic	S	rez.an.I	1.0
977	medic	S	rez.an.I	1.0
978	medic	S	rez.an.I	1.0
979	medic	S	rez.an.II	1.0
980	medic	S	rez.an.I	1.0
981	medic	S	rez.an.I	1.0
982	medic	S	rez.an.I	1.0
983	medic	S	rez.an.I	1.0
984	medic	S	rez.an.I	1.0
985	medic	.	rez.an I	1.0
<b>PROGRAME - DSP</b>				<b>2.0</b>
986	registrator medical	M		1.0
987	registrator medical	M		1.0
<b>MEDICI REZIDENȚI</b>				<b>5.0</b>
988	medic	S	rez.an.III	1.0
989	medic	S	rez.an.III	1.0
990	medic	S	rez.an.II	1.0
991	medic	S	rez.an.III	1.0
992	medic	S	rez.an.III	1.0
<b>TOTAL</b>				<b>988.5</b>

### HOTĂRÂREA Nr. 88/2012

#### privind alegerea Comisiei de validare a mandatelor de consilieri județeni

Consiliul Județean Covasna, întrunit în ședința de constituire din data de 25 iunie 2012 în urma alegerilor locale din 10 iunie 2012, având în vedere dispozițiile: art. 4 din O.G. nr. 35/2002 pentru aprobarea Regulamentului-cadru de organizare și funcționare a consiliilor locale, aprobată cu modificări și completări prin Legea nr. 673/2002, art. 24 alin (1) și (3) și art. 25 din Regulamentul de organizare și funcționare al Consiliului Județean Covasna aprobat prin Hotărârea nr. 132/2006, republicată, având în vedere rezultatul votului deschis al alegerii membrilor Comisiei de validare, în temeiul art. 89<sup>2</sup> alin. (2) din Legea administrației publice locale nr. 215/2001, republicată, cu modificările și completările ulterioare

#### HOTĂRĂȘTE:

**Articol unic.** Se alege, pe întreaga durată a mandatului, Comisia de validare a mandatelor de consilieri județeni, după cum urmează:

1. Bagoly Miklós Levente din partea Grupului de consilieri al U.D.M.R.;
2. Dezső Csongor-Attila din partea Grupului de consilieri al U.D.M.R.;
3. Tusa Gabriella-Tímea din partea Grupului de consilieri al U.D.M.R.;
4. Radu Iosif din partea Grupului de consilieri al U.S.L.;
5. Bedő Zoltán din partea Grupului de consilieri al E.M.N.P.-P.P.M.T.

Sf. Gheorghe, la 25 iunie 2012

**TAMÁS Sándor**  
Președinte

Contrasemnează,  
**VARGA Zoltán**  
Secretar al județului Covasna

### HOTĂRÂREA Nr. 89/2012

#### privind validarea mandatelor de consilier județean în urma alegerilor locale din data de 10 iunie 2012

Consiliul Județean Covasna, întrunit în ședința de constituire din data de 25 iunie 2012 în urma alegerilor locale din data de 10 iunie 2012, ținând cont de prevederile: art. 7 din O.G. nr. 35/2002 pentru aprobarea Regulamentului-cadru de organizare și funcționare a consiliilor locale, aprobată cu modificări și completări prin Legea nr. 673/2002, art. 26 alin. (4) și (5) din Regulamentul de organizare și funcționare al Consiliului Județean Covasna aprobat prin Hotărârea nr. 132/2006, republicată, având în vedere: Procesul-verbal și Raportul cu privire la validarea mandatelor consilierilor județeni întocmit de Comisia de validare, rezultatul votului deschis al validării mandatelor de consilieri județean, în temeiul prevederilor art. 89<sup>2</sup> alin. (3)-(5) din Legea administrației publice locale nr. 215/2001, republicată, cu modificările și completările ulterioare

#### HOTĂRĂȘTE:

**Art.1.** Ia act de renunțarea la funcția de consilier județean și pe cale de consecință la mandatul de consilier județean a domnului Tamás Sándor, declarat ales pe lista de candidați ai Uniunii Democrate Maghiare din România.

**Art.2.** Ia act de renunțarea la funcția de consilier județean și pe cale de consecință la mandatul de consilier județean a domnului Obreja Marius Lucian, declarat ales pe lista de candidați ai Partidului Național Liberal.

**Art.3.** Ia act de renunțarea la funcția de consilier județean și pe cale de consecință la mandatul de consilier județean a domnului Nemes Előd, declarat ales pe lista de candidați ai Erdélyi Magyar Néppárt-Partidul Popular Maghiar din Transilvania.

**Art.4.** Ia act de renunțarea la funcția de consilier județean și pe cale de consecință la mandatul de consilier județean a domnului Kovács István declarat ales pe lista de candidați ai Erdélyi Magyar Néppárt-Partidul Popular Maghiar din Transilvania.

**Art.5.** Se validează mandatele de consilier județean în Consiliul Județean Covasna în urma alegerilor locale din data de 10 iunie 2012, conform anexei care face parte integrantă din prezenta hotărâre.

**Art.6.** Potrivit prevederilor art. 26 alin. (6) din Regulamentul de organizare și funcționare al Consiliului Județean Covasna aprobat prin Hotărârea nr. 132/2006, republicată, respectiv art. 89<sup>3</sup> alin. (1) din Legea administrației publice locale nr. 215/2001, republicată, cu modificările și completările ulterioare, prezenta hotărâre poate fi atacată de cei interesați la instanța de

contencios administrativ în termen de 5 zile de la adoptare sau, în cazul celor absenți de la ședință, de la comunicare.

Sf. Gheorghe, la 25 iunie 2012

**TAMÁS Sándor**  
Președinte

**Contrasemnează,**  
**VARGA Zoltán**  
Secretar al județului Covasna

Anexă la Hotărârea nr. 89/2012

#### LISTA

consilierilor județeni ale căror mandate au fost validate în ședința de constituire a Consiliului Județean Covasna din data de 25 iunie 2012

Nr. crt.	Numele și prenumele	Mandat atribuit pe lista de candidați al
1.	Ambrus József	U.D.M.R.
2.	Bagoly Miklós Levente	U.D.M.R.
3.	Bedő Zoltán	E.M.N.P.-P.P.M.T.
4.	Benedek Erika	E.M.N.P.-P.P.M.T.
5.	Bodó Lajos	U.D.M.R.
6.	Calinic Sabin	P.S.D.
7.	Cziprián-Kovács Lóránd	P.N.L.
8.	Dezső Csongor-Attila	U.D.M.R.
9.	Dimény György	U.D.M.R.
10.	Fejér László-Ödön	U.D.M.R.
11.	Fekete Carol	P.C.M.-M.P.P.
12.	Gáj Nándor	U.D.M.R.
13.	Goga Octavian	P.S.D.
14.	Grüman Róbert-Csongor	U.D.M.R.
15.	Henning László- János	U.D.M.R.
16.	Keresztely Irma	U.D.M.R.
17.	Klárík Attila	U.D.M.R.
18.	Kovács Ödön	U.D.M.R.
19.	Kulcsár-Terza József György	P.C.M.-M.P.P.
20.	Moroianu Ioan	P.N.L.
21.	Nagy Iosif	U.D.M.R.
22.	Orbán Miklós	U.D.M.R.
23.	Pethő István	P.C.M.-M.P.P.
24.	Radu Iosif	P.S.D.
25.	Szakács Zoltán	E.M.N.P.-P.P.M.T.
26.	Tatár Márta-Éva	U.D.M.R.
27.	Tompa György	E.M.N.P.-P.P.M.T.
28.	Tóth-Birtan Csaba	U.D.M.R.
29.	Tusa Gabriella-Timea	U.D.M.R.
30.	Vánca Tibor-István	U.D.M.R.

#### **HOTĂRÂREA Nr. 90/2012** **privind declararea Consiliului Județean Covasna ca legal** **constituit în urma alegerilor locale din data de 10 iunie** **2012**

Consiliul Județean Covasna, întrunit în ședința de constituire din data de 25 iunie 2012, în conformitate cu dispozițiile: art. 8 alin. (6) din O.G. nr. 35/2002 pentru aprobarea Regulamentului-cadru de organizare și funcționare a consiliilor locale, aprobată cu modificările și completările ulterioare prin Legea nr. 673/2002, art. 29 din Regulamentul de organizare și funcționare al Consiliului Județean Covasna aprobat prin Hotărârea nr. 132/2006, republicată, având în vedere Hotărârea nr. 89/2012 privind validarea mandatelor de consilier județean în urma alegerilor locale din data de 10 iunie 2012, fiind îndeplinite prevederile art. 32 alin. (1) din Legea administrației publice locale nr. 215/2001, republicată, cu modificările și completările ulterioare, având în vedere faptul că domnul Tamás Sándor a fost validat de președintele Tribunalului Covasna în funcția de președinte al Consiliului Județean Covasna, în temeiul art. 34 alin. (2) coroborat cu dispozițiile

art. 90 din Legea administrației publice locale nr. 215/2001, republicată, cu modificările și completările ulterioare

#### **HOTĂRĂȘTE:**

**Art.1.** Declară ca legal constituit Consiliul Județean Covasna în urma alegerilor locale din data de 10 iunie 2012, format din 30 de consilieri județeni, potrivit anexei care face parte integrantă din prezenta hotărâre.

**Art.2.** În conformitate cu prevederile art. 88 alin. (2) din Legea administrației publice locale nr. 215/2001, republicată, cu modificările și completările ulterioare, Consiliul Județean Covasna declarat legal constituit potrivit art. 1, se completează cu președintele acestuia, domnul Tamás Sándor, care are drept de vot și conduce ședințele Consiliului județean.

Sf. Gheorghe, la 25 iunie 2012

**TAMÁS Sándor**  
Președinte

**Contrasemnează,**  
**VARGA Zoltán**  
Secretar al județului Covasna

Anexă la Hotărârea nr. 90/2012

#### LISTA

cuprinzând consilierii județeni care formează Consiliul Județean Covasna constituit legal în ședința din data de 25 iunie 2012

Nr. crt.	Numele și prenumele	Mandat atribuit pe lista de candidați al
1.	Ambrus József	U.D.M.R.
2.	Bagoly Miklós-Levente	U.D.M.R.
3.	Bedő Zoltán	E.M.N.P.-P.P.M.T.

Nr. crt.	Numele și prenumele	Mandat atribuit pe lista de candidați al
4.	Benedek Erika	E.M.N.P.-P.P.M.T.
5.	Bodó Lajos	U.D.M.R.
6.	Calinic Sabin	P.S.D.
7.	Cziprián Kovács Loránd	P.N.L.
8.	Dezső Csongor-Attila	U.D.M.R.
9.	Dimény György	U.D.M.R.
10.	Fejér László-Ödön	U.D.M.R.
11.	Fekete Carol	P.C.M.-M.P.P.
12.	Gáj Nándor	U.D.M.R.
13.	Goga Octavian	P.S.D.
14.	Grüman Róbert-Csongor	U.D.M.R.
15.	Henning László-János	U.D.M.R.
16.	Keresztely Irma	U.D.M.R.
17.	Klárík Attila	U.D.M.R.
18.	Kovács Ödön	U.D.M.R.
19.	Kulcsár-Terza József György	P.C.M.-M.P.P.
20.	Moroianu Ioan	P.N.L.
21.	Nagy Iosif	U.D.M.R.
22.	Orbán Miklós	U.D.M.R.
23.	Pethő István	P.C.M.-M.P.P.
24.	Radu Iosif	P.S.D.
25.	Szakács Zoltán	E.M.N.P.-P.P.M.T.
26.	Tatár Márta-Éva	U.D.M.R.
27.	Tompa György	E.M.N.P.-P.P.M.T.
28.	Tóth-Birtan Csaba	U.D.M.R.
29.	Tusa Gabriella-Timea	U.D.M.R.
30.	Váncza Tibor-István	U.D.M.R.

**HOTĂRÂREA Nr. 91/2012**  
**privind alegerea vicepreședinților Consiliului Județean**  
**Covasna**

Consiliul Județean Covasna, întrunit în ședința din data de 25 iunie 2012, în conformitate cu prevederile art. 38 alin. (1) și (2) art. 38<sup>1</sup>-38<sup>2</sup> din Regulamentul de organizare și funcționare al Consiliului Județean Covasna aprobat prin Hotărârea nr. 132/2006, republicată, în baza propunerilor făcute, având în vedere Procesul verbal întocmit de comisia de numărare a voturilor, cu ocazia numărării voturilor pentru alegerea vicepreședinților Consiliului Județean Covasna, în temeiul art. 101 alin. (1) și (2), și art. 97 alin. (1) din Legea administrației publice locale nr. 215/2001, republicată, cu modificările și completările ulterioare

**HOTĂRĂȘTE:**

**Articol unic.** Se aleg, pe întreaga durată a mandatului, în funcția de vicepreședinte al Consiliului Județean Covasna următorii consilieri județeni:

1. Henning László-János, din partea Grupului de consilieri al U.D.M.R.;
2. Nagy Iosif, din partea Grupului de consilieri al U.D.M.R.

Sf. Gheorghe, la 25 iunie 2012

**TAMÁS Sándor**  
**Președinte**

**Contrasemnează,**  
**VARGA Zoltán**  
**Secretar al județului Covasna**

**HOTĂRÂREA Nr. 92/2012**  
**privind organizarea Comisiilor de specialitate ale**  
**Consiliului Județean Covasna, pe principalele domenii de**  
**activitate**

Consiliul Județean Covasna, întrunit în ședința din data de 25 iunie 2012, având în vedere: Referatul nr. 163/S/25.06.2012 al Secretarului județului Covasna, privind organizarea Comisiilor de specialitate ale Consiliului Județean Covasna; propunerile făcute în plenul ședinței privind numărul și denumirea comisiilor de specialitate; ținând cont de opțiunile formulate de consilierii județeni privind comisia de bază din care să facă parte, în conformitate cu prevederile: art. 15 din O.G. nr. 35/2002 pentru aprobarea Regulamentului-cadru de organizare

și funcționare a consiliilor locale, aprobată cu modificările și completările ulterioare prin Legea nr. 673/2002, art. 40, art. 42 și art. 43 din Regulamentul de organizare și funcționare al Consiliului Județean Covasna aprobat prin Hotărârea nr. 132/2006, republicată, în temeiul art. 54 alin. (1)-(3) coroborat cu dispozițiile art. 98 și prevederile art. 97 alin. (1) din Legea administrației publice locale nr. 215/2001, republicată, cu modificările și completările ulterioare

**HOTĂRĂȘTE:**

**Art.1.** Se organizează, pe durata mandatului Consiliului Județean Covasna constituit în ședința din 25 iunie 2012, un număr de 8 (opt) comisii de specialitate pe principalele domenii de activitate, având denumirea și componența nominală prevăzută în anexa care face parte integrantă din prezenta hotărâre.

**Art.2.** Comisiile de specialitate organizate potrivit art. 1. își aleg, în prima ședință, câte un președinte și un secretar.

**Art.3.** Organizarea, funcționarea și atribuțiile comisiilor de specialitate se stabilesc prin Regulamentul de organizare și funcționare al Consiliului Județean Covasna.

**Art.4.** Cu data prezentei hotărâri se abrogă orice dispoziții contrare.

**Art.5.** Cu aducerea la îndeplinire a prevederilor prezentei hotărâri se însărcinează membrii comisiilor de specialitate.

Sf. Gheorghe, la 25 iunie 2012

**TAMÁS Sándor**  
**Președinte**

**Contrasemnează,**  
**VARGA Zoltán**  
**Secretar al județului Covasna**

**DENUMIREA ȘI COMPONENTA NOMINALĂ  
A COMISIILOR DE SPECIALITATE**

**I. Comisia Economică, buget-finanțe, prognoze și patrimoniu:**

- |                                |                |
|--------------------------------|----------------|
| 1. Ambrus József               | -prima opțiune |
| 2. Fejér László-Ödön           | -prima opțiune |
| 3. Kovács Ödön                 | -prima opțiune |
| 4. Kulcsár-Terza József-György | -prima opțiune |
| 5. Szakács Zoltán              | -prima opțiune |

**II. Comisia Juridică:**

- |                         |                |
|-------------------------|----------------|
| 1. Calinic Sabin        | -prima opțiune |
| 2. Dezső Csongor-Attila | -prima opțiune |
| 3. Orbán Miklós         | -prima opțiune |

**III. Comisia pentru Amenajarea teritoriului, urbanism, administrația publică locală, programe și investiții:**

- |                      |                |
|----------------------|----------------|
| 1. Bodó Lajos        | -prima opțiune |
| 2. Goga Octavian     | -prima opțiune |
| 3. Pethő István      | -prima opțiune |
| 4. Tóth-Birtan Csaba | -prima opțiune |
| 5. Váncza Tibor      | -prima opțiune |

**IV. Comisia Învățământ, cultură și culte:**

- |                    |                |
|--------------------|----------------|
| 1. Keresztély Irma | -prima opțiune |
| 2. Klárik Attila   | -prima opțiune |
| 3. Radu Iosif      | -prima opțiune |

**V. Comisia Sănătate și protecție socială:**

- |                         |                |
|-------------------------|----------------|
| 1. Gáj Nándor           | -prima opțiune |
| 2. Tompa György         | -prima opțiune |
| 3. Tusa Gabriella-Timea | -prima opțiune |

**VI. Comisia pentru Dezvoltarea afacerilor, comerț, turism, dezvoltare rurală, agricultură și silvicultură:**

- |                          |                |
|--------------------------|----------------|
| 1. Bagoly Miklós-Levente | -prima opțiune |
| 2. Benedek Erika         | -prima opțiune |
| 3. Dimény György         | -prima opțiune |

**VII. Comisia pentru Relații externe, relații cu instituții europene și programe transnaționale:**

- |                           |                |
|---------------------------|----------------|
| 1. Cziprián Kovács Lóránd | -prima opțiune |
| 2. Fekete Carol           | -prima opțiune |
| 3. Tatár Márta-Éva        | -prima opțiune |

**VIII. Comisia pentru Tineret, sport și ONG-uri:**

- |                          |                |
|--------------------------|----------------|
| 1. Bedő Zoltán           | -prima opțiune |
| 2. Grúman Róbert-Csongor | -prima opțiune |
| 3. Moroianu Ioan         | -prima opțiune |

**DISPOZIȚIA Nr. 208/2012**

**cu privire la aprobarea efectuării unor virări de credite  
între subdiviziunile clasificăției bugetare pe anul 2012 în  
bugetul instituțiilor publice de interes județean**

Președintele Consiliului Județean Covasna, analizând Referatul nr. 1402/22.06.2012 al Direcției Economice cu privire la aprobarea efectuării unor virări de credite între subdiviziunile clasificăției bugetare pe anul 2012 în bugetul instituțiilor publice de interes județean, având în vedere prevederile art. 49 din Legea nr. 273/2006 privind finanțele publice locale, cu modificările și completările ulterioare, în baza art. 104 alin. (1) lit. „f” și în temeiul art. 106 alin. (1) din Legea administrației publice locale nr. 215/2001, republicată, cu modificările și completările ulterioare

**DISPUNE:**

**Art.1.** Se aprobă efectuarea unor virări de credite între subdiviziunile clasificăției bugetare pe anul 2012 în bugetul instituțiilor publice de interes județean, conform anexelor nr. 1/1v, 1/10v, 1/11v, 1/12v, 1/28v<sup>1</sup>, VP2v, VP3v, VP4v, VP5v și VP8v care fac parte integrantă din prezenta dispoziție.

**Art.2.** Cu aducerea la îndeplinire a prezentei dispoziții se însărcinează Direcția Economică și instituțiile publice de interes județean vizate.

Sf. Gheorghe, la 22 iunie 2012

**TAMÁS Sándor**  
Președinte

**Contrasemnează,**  
**VARGA Zoltán**  
Secretar al județului Covasna

Anexa nr. 1/1v la Dispoziția nr. 208/2012

**BUGETUL PE TITLURI DE CHELTUIELI, ARTICOLE ȘI ALINEATE (mii lei)**  
Autorități executive

Capitolul 51.02.01 Autorități executive și legislative  
Subcapitolul 51.02.01.03 Autorități executive

Nr. rând	Denumirea indicatorilor	Cod	Anul 2012	din care:			
				Trim. I.	Trim. II.	Trim. III.	Trim. IV.
39	Bunuri și servicii (cod 20.01.01 la 20.01.09+20.01.30)	20.01	10.00		10.00		
42	Încălzit, iluminat și forță motrică	20.01.03	10.00		10.00		
73	Studii și cercetări	20.16	-10.00		-10.00		
135	A. Transferuri interne (cod 55.01.18+ 55.01.54)	55.01	-1.00		-1.00		

Nr. rând	Denumirea indicatorilor	Cod	Anul 2012	din care:			
				Trim. I.	Trim. II.	Trim. III.	Trim. IV.
136	Alte transferuri curente interne	55.01.18	-1.00		-1.00		
138	B. Transferuri curente în străinătate (către organizații internaționale) (cod 55.02.01+55.02.04)	55.02	1.00		1.00		
139	Contribuții și cotizații la organisme internaționale	55.02.01	1.00		1.00		

Anexa nr. 1/10v la Dispoziția nr. 208/2012

**BUGETUL PE TITLURI DE CHELTUIELI, ARTICOLE ȘI ALINEATE (mii lei)**  
**Școala specială Sf. Gheorghe**

Capitolul 65.02.07.04 Școala Specială Sf. Gheorghe  
Subcapitolul 65.02.07.04.01 Școala Specială Sf. Gheorghe

Nr. rând	Denumirea indicatorilor	Cod	Anul 2012	din care:			
				Trim. I.	Trim. II.	Trim. III.	Trim. IV.
11	Alte sporuri	10.01.06	-2.00		-2.00		
22	Alte drepturi salariale în bani	10.01.30	2.00		2.00		
32	Contribuții de asigurări sociale de stat	10.03.01	-3.50		-3.50		
37	Contribuții pentru concedii și indemnizații	10.03.06	3.50		3.50		
39	Bunuri și servicii (cod 20.01.01 la 20.01.09+20.01.30)	20.01	24.60		24.60		
40	Furnituri de birou	20.01.01	-0.90		-0.90		
41	Materiale pentru curățenie	20.01.02	-1.90		-1.90		
42	Încălzit, iluminat și forță motrică	20.01.03	32.50		32.50		
43	Apă, canal și salubritate	20.01.04	-1.10		-1.10		
45	Piese de schimb	20.01.06	-2.40		-2.40		
48	Materiale și prestări de servicii cu caracter funcțional	20.01.09	-1.60		-1.60		
50	Reparații curente	20.02	-9.00		-9.00		
51	Hrană (cod 20.03.01+20.03.02)	20.03	-7.00		-7.00		
52	Hrană pentru oameni	20.03.01	-7.00		-7.00		
63	Deplasări, detașări, transferări (cod 20.06.01+20.06.02)	20.06	-1.30		-1.30		
64	Deplasări interne, detașări, transferări	20.06.01	-1.30		-1.30		
86	Alte cheltuieli (cod 20.30.01 la 20.30.04+20.30.06+20.30.07+20.30.09+20.30.30)	20.30	-7.30		-7.30		
94	Alte cheltuieli cu bunuri și servicii	20.30.30	-7.30		-7.30		

Anexa nr. 1/11v la Dispoziția nr. 208/2012

**BUGETUL PE TITLURI DE CHELTUIELI, ARTICOLE ȘI ALINEATE (mii lei)**  
**Școala specială Olteni**

Capitolul 65.02.07.04 Școala Specială Olteni  
Subcapitolul 65.02.07.04.02 Școala Speciala Olteni

Nr. rând	Denumirea indicatorilor	Cod	Anul 2012	din care:			
				Trim. I.	Trim. II.	Trim. III.	Trim. IV.
7	Salarii de bază	10.01.01	15.00		15.00		
22	Alte drepturi salariale în bani	10.01.30	-15.00		-15.00		
45	Piese de schimb	20.01.06	1.00		1.00		
46	Transport	20.01.07	-1.00		-1.00		

Anexa nr. 1/12v la Dispoziția nr. 208/2012

**BUGETUL PE TITLURI DE CHELTUIELI, ARTICOLE ȘI ALINEATE (mii lei)**  
**CJRAE**

Capitolul 65.02.07.04 Centrul Județean de Resurse și Asistență Educațională  
Subcapitolul 65.02.07.04.03 Centrul Județean de Resurse și Asistență Educațională

Nr. rând	Denumirea indicatorilor	Cod	Anul 2012	din care:			
				Trim. I.	Trim. II.	Trim. III.	Trim. IV.
34	Contribuții de asigurări sociale de sănătate	10.03.03	-0.50		-0.50		
37	Contribuții pentru concedii și indemnizații	10.03.06	0.50		0.50		
39	Bunuri și servicii (cod 20.01.01 la 20.01.09+20.01.30)	20.01	1.50		1.50		
49	Alte bunuri și servicii pentru întreținere și funcționare	20.01.30	1.50		1.50		
86	Alte cheltuieli (cod 20.30.01 la 20.30.04+20.30.06+20.30.07+20.30.09+20.30.30)	20.30	-1.50		-1.50		
94	Alte cheltuieli cu bunuri și servicii	20.30.30	-1.50		-1.50		

Anexa nr. 1/28v<sup>1</sup> la Dispoziția nr. 208/2012

**BUGETUL PE TITLURI DE CHELTUIELI, ARTICOLE ȘI ALINEATE (mii lei)**  
**DGASPC**

Capitolul 68.02.06 Asistență socială pentru familie și copii  
Subcapitolul 68.02.06.01 Direcția Generală de Asistență Socială și Protecția Copilului

Nr. rând	Denumirea indicatorilor	Cod	Anul 2012	din care:			
				Trim. I.	Trim. II.	Trim. III.	Trim. IV.
39	Bunuri și servicii (cod 20.01.01 la 20.01.09+20.01.30)	20.01	-26.50		-26.50		
42	Încălzit, iluminat și forță motrică	20.01.03	4.80		4.80		
43	Apă, canal și salubritate	20.01.04	-2.50		-2.50		
46	Transport	20.01.07	1.20		1.20		
48	Materiale și prestări de servicii cu caracter funcțional	20.01.09	-30.00		-30.00		
50	Reparații curente	20.02	-20.00		-20.00		
51	Hrană (cod 20.03.01+20.03.02)	20.03	25.00		25.00		
52	Hrană pentru oameni	20.03.01	25.00		25.00		
59	Bunuri de natura obiectelor de inventar (cod 20.05.01+20.05.03+20.05.30)	20.05	10.00		10.00		
61	Lenjerie și accesorii de pat	20.05.03	4.00		4.00		

Nr. rând	Denumirea indicatorilor	Cod	Anul 2012	din care:			
				Trim. I.	Trim. II.	Trim. III.	Trim. IV.
62	Alte obiecte de inventar	20.05.30	6.00		6.00		
64	Deplasări interne, detașări, transferări	20.06.01	1.40		1.40		
65	Deplasări în străinătate	20.06.02	-1.40		-1.40		
70	Pregătire profesională	20.13	-3.00		-3.00		
86	Alte cheltuieli (cod 20.30.01 la 20.30.04+20.30.06+20.30.07+20.30.09+20.30.30)	20.30	14.50		14.50		
90	Chirii	20.30.04	-1.50		-1.50		
94	Alte cheltuieli cu bunuri și servicii	20.30.30	16.00		16.00		

Anexa nr. VP2v la Dispoziția nr. 208/2012

**BUGETUL PE TITLURI DE CHELTUIELI, ARTICOLE ȘI ALINEATE (mii lei)**  
**Spital**

Capitolul 66.10.06 Servicii medicale în unități sanitare cu paturi  
Subcapitolul 66.10.06.01 Spitale generale

Nr. rând	Denumirea indicatorilor	Cod	Anul 2012	din care:			
				Trim. I.	Trim. II.	Trim. III.	Trim. IV.
6	Cheltuieli salariale în bani (cod 10.01.01 la 10.01.16 +10.01.30)	10.01	-28.00		-28.00		
7	Salarii de bază	10.01.01	-116.00		-116.00		
11	Alte sporuri	10.01.06	122.00		122.00		
16	Fond aferent plății cu ora	10.01.11	-62.00		-62.00		
22	Alte drepturi salariale în bani	10.01.30	28.00		28.00		
31	Contribuții (cod 10.03.01 la 10.03.06)	10.03	28.00		28.00		
37	Contribuții pentru concedii și indemnizații	10.03.06	28.00		28.00		
39	Bunuri și servicii (cod 20.01.01 la 20.01.09+20.01.30)	20.01	-245.00		-245.00		
42	Încălzit, iluminat și forță motrică	20.01.03	-250.00		-250.00		
44	Carburanți și lubrifianți	20.01.05	5.00		5.00		
50	Reparații curente	20.02	55.00		55.00		
51	Hrană (cod 20.03.01+20.03.02)	20.03	20.00		20.00		
52	Hrană pentru oameni	20.03.01	20.00		20.00		
59	Bunuri de natura obiectelor de inventar (cod 20.05.01+20.05.03+20.05.30)	20.05	110.00		110.00		
62	Alte obiecte de inventar	20.05.30	110.00		110.00		
86	Alte cheltuieli (cod 20.30.01 la 20.30.04+20.30.06+20.30.07+20.30.09+20.30.30)	20.30	60.00		60.00		
89	Prime de asigurare non-viață	20.30.03	10.00		10.00		
94	Alte cheltuieli cu bunuri și servicii	20.30.30	50.00		50.00		

Anexa nr. VP3v la Dispoziția nr. 208/2012

**BUGETUL PE TITLURI DE CHELTUIELI, ARTICOLE ȘI ALINEATE (mii lei)**  
**MNS**

Capitolul 67.10.03 Servicii culturale  
Subcapitolul 67.10.03.03 Muzee

Nr. rând	Denumirea indicatorilor	Cod	Anul 2012	din care:			
				Trim. I.	Trim. II.	Trim. III.	Trim. IV.
39	Bunuri și servicii (cod 20.01.01 la 20.01.09+20.01.30)	20.01	17.00		17.00		
42	Încălzit, iluminat și forță motrică	20.01.03	15.00		15.00		
43	Apă, canal și salubritate	20.01.04	2.00		2.00		
63	Deplasări, detașări, transferări (cod 20.06.01+20.06.02)	20.06	-2.00		-2.00		
65	Deplasări în străinătate	20.06.02	-2.00		-2.00		
86	Alte cheltuieli (cod 20.30.01 la 20.30.04+20.30.06+20.30.07+20.30.09+20.30.30)	20.30	-15.00		-15.00		
94	Alte cheltuieli cu bunuri și servicii	20.30.30	-15.00		-15.00		

Anexa nr. VP4v la Dispoziția nr. 208/2012

**BUGETUL PE TITLURI DE CHELTUIELI, ARTICOLE ȘI ALINEATE (mii lei)**  
**ADH**

Capitolul 67.10.03 Servicii culturale  
Subcapitolul 67.10.03.04 Instituții publice de spectacole și concerte

Nr. rând	Denumirea indicatorilor	Cod	Anul 2012	din care:			
				Trim. I.	Trim. II.	Trim. III.	Trim. IV.
39	Bunuri și servicii (cod 20.01.01 la 20.01.09+20.01.30)	20.01	5.00		5.00		
42	Încălzit, iluminat și forță motrică	20.01.03	3.00		3.00		
48	Materiale și prestări de servicii cu caracter funcțional	20.01.09	-3.00		-3.00		
49	Alte bunuri și servicii pentru întreținere și funcționare	20.01.30	5.00		5.00		
59	Bunuri de natura obiectelor de inventar (cod 20.05.01+20.05.03+20.05.30)	20.05	-5.00		-5.00		
62	Alte obiecte de inventar	20.05.30	-5.00		-5.00		

Anexa nr. VP5v la Dispoziția nr. 208/2012

**BUGETUL PE TITLURI DE CHELTUIELI, ARTICOLE ȘI ALINEATE (mii lei)**  
**SPAM**

Capitolul 67.10.03 Servicii culturale  
Subcapitolul 67.10.03.05 Școli populare de artă și meserii

Nr. rând	Denumirea indicatorilor	Cod	Anul 2012	din care:			
				Trim. I.	Trim. II.	Trim. III.	Trim. IV.
6	Cheltuieli salariale în bani (cod 10.01.01 la 10.01.16 +10.01.30)	10.01	-5.00		-5.00		
7	Salarii de bază	10.01.01	-2.00		-2.00		
15	Fond pentru posturi ocupate prin cumul	10.01.10	-2.00		-2.00		
16	Fond aferent plății cu ora	10.01.11	-1.00		-1.00		

Nr. rând	Denumirea indicatorilor	Cod	Anul 2012	din care:			
				Trim. I.	Trim. II.	Trim. III.	Trim. IV.
31	Contribuții (cod 10.03.01 la 10.03.06)	10.03	5.00		5.00		
32	Contribuții de asigurări sociale de stat	10.03.01	4.50		4.50		
37	Contribuții pentru concedii și indemnizații	10.03.06	0.50		0.50		

Anexa nr. VP8v la Dispoziția nr. 208/2012

**BUGETUL PE TITLURI DE CHELTUIELI, ARTICOLE ȘI ALINEATE (mii lei)**  
**CSE Arcus**

Capitolul 87.10.50 CSE Arcus

Subcapitolul 87.10.50.01 CSE Arcus

Nr. rând	Denumirea indicatorilor	Cod	Anul 2012	din care:			
				Trim. I.	Trim. II.	Trim. III.	Trim. IV.
7	Salarii de bază	10.01.01	-0.10		-0.10		
10	Sporuri pentru condiții de muncă	10.01.05	0.10		0.10		

**Editat și tipărit de Consiliul Județean Covasna**

**Coordonator:** Varga Zoltán, Secretar al județului Covasna.

**Selectare texte:** Csóg Éva, Sztakics István Attila.

**Tehnoredactare, tipărire:** Szász Levente.

**Adresa:** RO-520008 Sfântu Gheorghe, Piața Libertății nr. 4

**Telefon:** 0267-311 190, **fax:** 0267-351 228

**E-mail:** [monitor@kvmt.ro](mailto:monitor@kvmt.ro); **Pagina web:** [www.cjcv.ro](http://www.cjcv.ro), [www.kvmt.ro](http://www.kvmt.ro)

**ISSN 1224-4767**

**Bun de tipar:** 24.07.2012



**Consiliul Județean Covasna**  
**Kovászna Megye Tanácsa**  
**Covasna County Council**