

MONITORUL OFICIAL
al JUDEȚULUI COVASNA

KOVÁSZNA MEGYE
HIVATALOS KÖZLÖNYE

Anul II, Nr. 3
Martie 2016

HOTĂRĂRI, DISPOZIȚII
ȘI ALTE ACTE
HATÁROZATOK, ELNÖKI
RENDELKEZÉSEK ÉS MÁS ANYAGOK

II. évfolyam, 3. szám
2016. március

S U M A R

HOTĂRĂRI ALE CONSILIULUI JUDEȚEAN COVASNA

T A R T A L O M

KOVÁSZNA MEGYE TANÁCSÁNAK HATÁROZATAI

Nr.	Hotărârea	Pag.	Szám	Határozat	Oldal
47	cu privire la rectificarea bugetului propriu al județului Covasna și al instituțiilor publice de interes județean pe anul 2016	3	47	Kovászna megye és a megyei érdekeltségű közintézmények 2016-os évi költségvetésének kiigazításáról	3
48	privind aprobarea Organigramei și Statului de funcții ale aparatului de specialitate al Consiliului Județean Covasna	5	48	Kovászna Megye Tanácsa szakapparátusa szervezeti felépítésének és tisztségjegyzékének jóváhagyásáról	5
49	privind stabilirea taxelor și tarifelor pentru activitățile și/sau serviciile prestate de către direcțiile aparatului de specialitate al Consiliului Județean Covasna și instituțiile din subordinea Consiliului Județean Covasna	8	49	Kovászna Megye Tanácsa igazgatóságai és az alárendelt közintézmények által alkalmazott illetékek és díjak megállapításáról	8
50	privind aprobarea Organigramei și Statului de funcții ale Bibliotecii Județene „Bod Péter” - Bod Péter Megyei Könyvtár	15	50	a Bod Péter Megyei Könyvtár szervezeti felépítésének és tisztségjegyzékének jóváhagyására	15
51	privind darea în folosință cu titlu gratuit Spitalului Județean de Urgență „Dr. Fogolyán Kristóf” Sf. Gheorghe a echipamentelor și dotărilor tehnico-medicale achiziționate în cadrul Proiectului „Reabilitarea Spitalului Județean de Urgență „Dr. Fogolyán Kristóf” - Sf. Gheorghe”	16	51	„A sepsiszentgyörgyi Dr. Fogolyán Kristóf Megyei Sürgősségi Kórház rehabilitálása” projekt keretén belül megvásárolt orvosi-műszaki felszerelések ingyenes jogcímen történő használatba adására a sepsiszentgyörgyi Dr. Fogolyán Kristóf Megyei Sürgősségi Kórház részére	16
52	pentru modificarea punctului 2 din art. 1 al Hotărârii Consiliului Județean Covasna nr. 95/2010 privind numirea reprezentanților Consiliului Județean Covasna ca membri în Consiliul de Administrație al Spitalului Județean de Urgență „Dr. Fogolyán Kristóf” Sfântu Gheorghe	32	52	Kovászna Megye Tanácsa képviselőinek a sepsiszentgyörgyi Dr. Fogolyán Kristóf Megyei Sürgősségi Kórház Vezetőtanácsába való kinevezéséről szóló, 2010/95-ös számú határozat 1. szakasza 2. pontjának módosításáról	32
53	privind punerea în aplicare a prevederilor alin. (6) al art. 10 din Legea serviciilor comunitare de utilități publice nr. 51/2006	32	53	a 2006/51-es számú, közszolgáltatásokra vonatkozó Törvény 10. szakasza (6) bekezdése előírásainak az alkalmazására vonatkozóan	32
54	privind constatarea pierderii calității de membru al Autorității Teritoriale de Ordine Publică Covasna a domnului Nichifor Gheorghe Adrian și validarea desemnării unui nou membru al Autorității Teritoriale de Ordine Publică Covasna	34	54	Nichifor Gheorghe Adrian úr tagsági minősége elvesztésének megállapítására a Kovászna Megyei Területi Közrendészeti Hatóságból és egy új tag kinevezésének az érvényesítésére a Kovászna Megyei Területi Közrendészeti Hatóságba	34

S U M A R

HOTĂRÂRI ALE CONSILIULUI JUDEȚEAN COVASNA

T A R T A L O M

KOVÁSZNA MEGYE TANÁCSÁNAK HATÁROZATAI

Nr.	Hotărârea	Pag.	Szám	Határozat	Oldal
55	privind acceptarea ofertei de donație a unui bun mobil	35	55	egy ingó dolog adományként való felajánlásának az elfogadására	35
56	privind aprobarea Strategiei integrate pentru dezvoltarea inițiativelor locale din mediul rural privind ocuparea forței de muncă în domeniul turistic, județul Covasna	35	56	az integrált turisztikai humánerőforrás -fejlesztési stratégia, a vidéki foglalkoztatás növelése érdekében, Kovászna megye jóváhagyására	35
57	cu privire la acordarea unui mandat special reprezentantului județului Covasna în Adunarea Generală a Asociației de Dezvoltare Intercomunitară AQUACOV	35	57	egy speciális felhatalmazás jóváhagyására Kovászna megye képviselője részére az AQUACOV Közösségfejlesztő Egyesület Közgyűlésébe	35
58	cu privire la acordarea unui mandat special reprezentantului județului Covasna în Adunarea Generală a Acționarilor Societății Gospodărie Comunală S.A. Sfântu Gheorghe	36	58	egy speciális felhatalmazás jóváhagyására Kovászna megye képviselője részére a sepsiszentgyörgyi Közművek Társaság Részvényesei Közgyűlésébe	36
59	privind aprobarea colaborării județului Covasna cu județul Brașov, în vederea realizării proiectului „Modernizare drum interjudețean Covasna - Brașov, care face legătura între drumul național DN12 și drumul național DN13”	36	59	Kovászna és Brassó Megyék közötti együttműködés jóváhagyására, „A DN12 és DN13 országutak közötti összeköttetést megvalósító Kovászna-Brassó megyék közti út korszerűsítése” projekt megvalósítása érdekében	36
60	cu privire la stabilirea normativului de dotare cu autoturisme și consumul lunar de carburanți pentru Consiliul Județean Covasna și instituțiile publice de interes județean	38	60	Kovászna Megye Tanácsának és a megyei érdekeltségű közintézményeknek gépkocsikkal való ellátására és a havi üzemanyag fogyasztásra vonatkozó intézkedések szabályozására	38
61	privind aprobarea atribuirii unei licențe de traseu pentru efectuarea transportului public de persoane prin curse regulate speciale	39	61	a személyszállítási program rendszeres, speciális járataira vonatkozó útvonalengedély odaítélésének jóváhagyásáról	39
62	privind aprobarea atribuirii licențelor de traseu operatorilor de transport public declarați câștigători în urma atribuirii electronice din data de 01.03.2016	39	62	az útvonalengedélyek odaítélésének engedélyezésére, a 2016.03.01-i elektronikus liciten nyertesnek nyilvánított szállító cégek részére	39
63	pentru modificarea și completarea anexei la Hotărârea Consiliului Județean Covasna nr. 202/2013 privind aprobarea stațiilor pentru transport public în vederea întocmirii caietelor de sarcini pe baza hotărârii de atribuire emis de Consiliul Județean Covasna	40	63	Kovászna Megye Tanácsa 2013/202-es határozata mellékletének módosítására, amely a személyszállítás buszmegállóinak jóváhagyására vonatkozik, a feladatfüzetek kiállításának érdekében Kovászna Megye Tanácsa odaítélési határozata alapján	40

HOTĂRĂREA Nr. 47/2016
cu privire la rectificarea bugetului propriu al județului
Covasna și al instituțiilor publice de interes județean pe
anul 2016

Consiliul Județean Covasna, întrunit în ședința sa extraordinară din data de 10 martie 2016, analizând Expunerea de motive a Președintelui Consiliului Județean Covasna cu privire la rectificarea bugetului propriu al județului Covasna și al instituțiilor publice de interes județean pe anul 2016; având în vedere: Raportul de specialitate al Direcției Economice; Legea nr. 273/2006 privind finanțele publice locale, cu modificările și completările ulterioare, în baza art. 91 alin. (3) lit. „a” și în temeiul art. 97 alin. (1) din Legea administrației publice locale nr. 215/2001, republicată, cu modificările și completările ulterioare,

HOTĂRĂȘTE:

Art.1. Se aprobă rectificarea bugetului propriu al județului

Covasna și al instituțiilor publice de interes județean pe anul 2016, conform anexelor nr. 1B, 1/4b, 1/6a, 1/27a, 1/32a, VP2a, INV1/1b, INV1/27a, INV_VP2a și INV_VP6a, care fac parte integrantă din prezenta hotărâre.

Art.2. Aprobă utilizarea sumei de 35,45 mii lei din excedentul anului precedent ca sursă de finanțare a cheltuielilor secțiunii de dezvoltare a bugetului pe anul 2016.

Art.3. Cu aducerea la îndeplinire a prezentei hotărâri se însărcinează Președintele Consiliului Județean Covasna, Direcția Economică și instituțiile publice interesate.

Valea Crișului, la 10 martie 2016.

TAMÁS Sándor
Președinte

Contrasemnează,
VARGA Zoltán
Secretar al județului Covasna

Anexa nr. 1B la Hotărârea nr. 47/2016

BUGETUL LOCAL pe anul 2016
- Rectificare -

- mii lei -

Nr. rând	Denumirea indicatorilor	Cod	Anual 2016	din care:			
				Trim. I	Trim. II	Trim. III	Trim. IV
294	TOTAL CHELTUIELI (cod 50.02+59.02+63.02+70.02+74.02+79.02)	49.02	35,45	35,45			
1	TOTAL CHELTUIELI (SECTIUNEA DE FUNCTIONARE+SECTIUNEA DE DEZVOLTARE)		35,45	35,45			
2	SECTIUNEA DE FUNCTIONARE (cod 01+79)						
4	CHELTUIELI CURENTE (cod 10+20+30+40+50+51SF+55SF+57+59)	01					
38	TITLUL II BUNURI SI SERVICII (cod 20.01 la 20.06+20.09 la 20.16+20.18 la 20.27+20.30)	20	45,55	45,55			
50	Reparatii curente	20.02	30,00	30,00			
54	Medicamente si materiale sanitare (cod 20.04.01 la 20.04.04)	20.04	12,00	12,00			
55	Medicamente	20.04.01	10,00	10,00			
56	Materiale sanitare	20.04.02	2,00	2,00			
59	Bunuri de natura obiectelor de inventar (cod 20.05.01+20.05.03+20.05.30)	20.05	2,05	2,05			
62	Alte obiecte de inventar	20.05.30	2,05	2,05			
63	Deplasari, detasari, transferari (cod 20.06.01+20.06.02)	20.06	0,50	0,50			
65	Deplasari in strainatate	20.06.02	0,50	0,50			
86	Alte cheltuieli (cod 20.30.01 la 20.30.04+20.30.06+20.30.07+20.30.09+20.30.30)	20.30	1,00	1,00			
87	Reclama si publicitate	20.30.01	1,00	1,00			
114	TITLUL V FONDURI DE REZERVA (cod 50.04)	50	-45,55	-45,55			
115	Fond de rezerva bugetara la dispozitia autoritatilor locale	50.04	-45,55	-45,55			
201	SECTIUNEA DE DEZVOLTARE (cod 51+55+56+58+70+79)		35,45	35,45			
338	CHELTUIELI DE CAPITAL (cod 71+72+75)	70	35,45	35,45			
339	TITLUL XII ACTIVE NEFINANCIARE (cod 71.01 la 71.03)	71	35,45	35,45			
340	Active fixe (cod 71.01.01+71.01.02+71.01.03+71.01.30)	71.01	35,45	35,45			
342	Masini, echipamente si mijloace de transport	71.01.02	16,00	16,00			
344	Alte active fixe	71.01.30	19,45	19,45			
296	Partea I-a SERVICII PUBLICE GENERALE (cod 51.02+54.02+55.02+56.02)	50.02	-45,55	-45,55			
301	Alte servicii publice generale (cod 54.02.05+54.02.06+54.02.07+54.02.10+54.02.50)	54.02	-45,55	-45,55			
1	TOTAL CHELTUIELI (SECTIUNEA DE FUNCTIONARE+SECTIUNEA DE DEZVOLTARE)		-45,55	-45,55			
2	SECTIUNEA DE FUNCTIONARE (cod 01+79)		-45,55	-45,55			
4	CHELTUIELI CURENTE (cod 10+20+30+40+50+51SF+55SF+57+59)	01	-45,55	-45,55			
114	TITLUL V FONDURI DE REZERVA (cod 50.04)	50	-45,55	-45,55			
115	Fond de rezerva bugetara la dispozitia autoritatilor locale	50.04	-45,55	-45,55			
303	Fond de rezerva bugetara la dispozitia autoritatilor locale	54.02.05	-45,55	-45,55			
320	Partea a II-a APARARE, ORDINE PUBLICA SI SIGURANTA NATIONALA (cod 60.02+61.02)	59.02	72,50	72,50			
321	Aparare (cod 60.02.02)	60.02	72,50	72,50			
1	TOTAL CHELTUIELI (SECTIUNEA DE FUNCTIONARE+SECTIUNEA DE DEZVOLTARE)		72,50	72,50			
2	SECTIUNEA DE FUNCTIONARE (cod 01+79)		45,55	45,55			
4	CHELTUIELI CURENTE (cod 10+20+30+40+50+51SF+55SF+57+59)	01	45,55	45,55			
38	TITLUL II BUNURI SI SERVICII (cod 20.01 la 20.06+20.09 la 20.16+20.18 la 20.27+20.30)	20	45,55	45,55			
50	Reparatii curente	20.02	30,00	30,00			
59	Bunuri de natura obiectelor de inventar (cod 20.05.01+20.05.03+20.05.30)	20.05	15,55	15,55			
62	Alte obiecte de inventar	20.05.30	15,55	15,55			
201	SECTIUNEA DE DEZVOLTARE (cod 51+55+56+58+70+79)		26,95	26,95			
338	CHELTUIELI DE CAPITAL (cod 71+72+75)	70	26,95	26,95			
339	TITLUL XII ACTIVE NEFINANCIARE (cod 71.01 la 71.03)	71	26,95	26,95			
340	Active fixe (cod 71.01.01+71.01.02+71.01.03+71.01.30)	71.01	26,95	26,95			
342	Masini, echipamente si mijloace de transport	71.01.02	7,50	7,50			
344	Alte active fixe	71.01.30	19,45	19,45			
323	Aparare nationala	60.02.02	72,50	72,50			
54	Medicamente si materiale sanitare (cod 20.04.01 la 20.04.04)	20.04	12,00	12,00			
55	Medicamente	20.04.01	10,00	10,00			
56	Materiale sanitare	20.04.02	2,00	2,00			
59	Bunuri de natura obiectelor de inventar (cod 20.05.01+20.05.03+20.05.30)	20.05	-13,50	-13,50			
62	Alte obiecte de inventar	20.05.30	-13,50	-13,50			
63	Deplasari, detasari, transferari (cod 20.06.01+20.06.02)	20.06	0,50	0,50			
65	Deplasari in strainatate	20.06.02	0,50	0,50			
86	Alte cheltuieli (cod 20.30.01 la 20.30.04+20.30.06+20.30.07+20.30.09+20.30.30)	20.30	1,00	1,00			
87	Reclama si publicitate	20.30.01	1,00	1,00			
414	Partea a V-a ACTIUNI ECONOMICE (cod 80.02+81.02+83.02+84.02+87.02)	79.02	8,50	8,50			
439	Transporturi (cod 84.02.03+84.02.04+84.02.06+84.02.50)	84.02	8,50	8,50			
1	TOTAL CHELTUIELI (SECTIUNEA DE FUNCTIONARE+SECTIUNEA DE DEZVOLTARE)		8,50	8,50			

Nr. rând	Denumirea indicatorilor	Cod	Anual 2016	din care:			
				Trim. I	Trim. II	Trim. III	Trim. IV
201	SECTIUNEA DE DEZVOLTARE (cod 51+55+56+58+70+79)		8,50	8,50			
338	CHELTUIELI DE CAPITAL (cod 71+72+75)	70	8,50	8,50			
339	TITLUL XII ACTIVE NEFINANCIARE (cod 71.01 la 71.03)	71	8,50	8,50			
340	Active fixe (cod 71.01.01+71.01.02+71.01.03+71.01.30)	71.01	8,50	8,50			
342	Masini, echipamente si mijloace de transport	71.01.02	8,50	8,50			
441	Transport rutier (cod 84.02.03.01+84.02.03.02+84.02.03.03)	84.02.03	8,50	8,50			
442	Drumuri si poduri	84.02.03.01	8,50	8,50			
460	VII. REZERVE, EXCEDENT / DEFICIT	96.02	-35,45	-35,45			
471	DEFICIT 1) 99.02.96 + 99.02.97	99.02	-35,45	-35,45			
473	Deficitul sectiunii de dezvoltare	99.02.97	-35,45	-35,45			
615	Partea I-a SERVICII PUBLICE GENERALE (cod 51.02+54.02+55.02+56.02)	50.02	-45,55	-45,55			
619	Alte servicii publice generale (cod 54.02.05+54.02.06+54.02.07+54.02.10+54.02.50)	54.02	-45,55	-45,55			
620	Fond de rezerva bugetara la dispozitia autoritatilor locale	54.02.05	-45,55	-45,55			
634	Partea a II-a APARARE, ORDINE PUBLICA SI SIGURANTA NATIONALA (cod 60.02+61.02)	59.02	45,55	45,55			
635	Aparare (cod 60.02.02)	60.02	45,55	45,55			
637	Aparare nationala	60.02.02	45,55	45,55			
952	CHELTUIELILE SECTIUNII DE DEZVOLTARE (cod 50.02+59.02+63.02+70.02+74.02+79.02)	49.02	35,45	35,45			
968	Partea a II-a APARARE, ORDINE PUBLICA SI SIGURANTA NATIONALA (cod 60.02+61.02)	59.02	26,95	26,95			
969	Aparare (cod 60.02.02)	60.02	26,95	26,95			
971	Aparare nationala	60.02.02	26,95	26,95			
1062	Partea a V-a ACTIUNI ECONOMICE (cod 80.02+81.02+83.02+84.02+87.02)	79.02	8,50	8,50			
1087	Transporturi (cod 84.02.03+84.02.06+84.02.50)	84.02	8,50	8,50			
1089	Transport rutier (cod 84.02.03.01+84.02.03.02+84.02.03.03)	84.02.03	8,50	8,50			
1090	Drumuri si poduri	84.02.03.01	8,50	8,50			
1105	Partea VII-a. REZERVE, EXCEDENT / DEFICIT (98.02-99.02)	96.02	-35,45	-35,45			
1109	DEFICIT 1) 99.02.97	99.02	-35,45	-35,45			
1110	Deficitul sectiunii de dezvoltare	99.02.97	-35,45	-35,45			

Anexa nr. VP2a la Hotărârea nr. 47/2016

**BUGETUL INSTITUTIILOR PUBLICE ȘI ACTIVITĂȚILOR FINANȚATE INTEGRAL SAU PARȚIAL DIN VENITURI PROPRII
pe anul 2016**

- mii lei -

Nr. rând	Denumirea indicatorilor	Cod	Anual 2016	din care:			
				Trim. I	Trim. II	Trim. III	Trim. IV
1	TOTAL VENITURI (cod 00.02+00.15+00.16+00.17+45.10)	00.01	1.027,00	1.027,00			
2	I. VENITURI CURENTE (cod 00.03+00.12)	00.02	1.027,00	1.027,00			
8	C. VENITURI NEFISCALE (cod 00.13+00.14)	00.12	1.027,00	1.027,00			
20	C2. VANZARI DE BUNURI SI SERVICII (cod 33.10+34.10+35.10+36.10+37.10)	00.14	1.027,00	1.027,00			
21	Venituri din prestari de servicii si alte activitati (cod 33.10.05+33.10.08+33.10.09+33.10.13+33.10.14+33.10.16+33.10.17+33.10.19+33.10.20+33.10.21+33.10.30 la 33.10.32+33.10.50)	33.10	1.027,00	1.027,00			
31	Venituri din contractele incheiate cu casele de asigurari sociale de sanatate	33.10.21	920,00	920,00			
32	Venituri din contractele incheiate cu directiile de sanatate publica din sume alocate de la bugetul de stat	33.10.30	107,00	107,00			
179	TOTAL CHELTUIELI - SECTIUNEA DE FUNCTIONARE + SECTIUNEA DE DEZVOLTARE (cod 50.10+59.10+63.10+70.10+74.10+79.10)	49.10	1.027,00	1.027,00			
193	Partea a III-a CHELTUIELI SOCIAL-CULTURALE (cod 65.10+66.10+67.10+68.10)	63.10	1.027,00	1.027,00			
210	Sanatate (cod 66.10.06+66.10.08+66.10.50)	66.10	1.027,00	1.027,00			
1	TOTAL CHELTUIELI (SECTIUNEA DE FUNCTIONARE+SECTIUNEA DE DEZVOLTARE)		1.027,00	1.027,00			
2	SECTIUNEA DE FUNCTIONARE (cod 01+79)		1.027,00	1.027,00			
4	CHELTUIELI CURENTE (cod 10+20+30+40+50+51SF+55SF+57+59)	01	1.027,00	1.027,00			
38	TITLUL II BUNURI SI SERVICII (cod 20.01 la 20.06+20.09 la 20.16+20.18 la 20.27+20.30)	20	1.027,00	1.027,00			
39	Bunuri si servicii (cod 20.01.01 la 20.01.09+20.01.30)	20.01	15,00	15,00			
40	Furnituri de birou	20.01.01	10,00	10,00			
46	Transport	20.01.07	5,00	5,00			
50	Reparatii curente	20.02	200,00	200,00			
54	Medicamente si materiale sanitare (cod 20.04.01 la 20.04.04)	20.04	670,00	670,00			
55	Medicamente	20.04.01	330,00	330,00			
56	Materiale sanitare	20.04.02	330,00	330,00			
58	Dezinfectanti	20.04.04	10,00	10,00			
59	Bunuri de natura obiectelor de inventar (cod 20.05.01+20.05.03+20.05.30)	20.05	60,00	60,00			
60	Uniforme si echipament	20.05.01	10,00	10,00			
62	Alte obiecte de inventar	20.05.30	50,00	50,00			
63	Deplasari, detasari, transferari (cod 20.06.01+20.06.02)	20.06	2,00	2,00			
64	Deplasari interne, detasari, transferari	20.06.01	2,00	2,00			
66	Materiale de laborator	20.09	15,00	15,00			
86	Alte cheltuieli (cod 20.30.01 la 20.30.04+20.30.06+20.30.07+20.30.09+20.30.30)	20.30	65,00	65,00			
89	Prime de asigurare non-viata	20.30.03	5,00	5,00			
90	Chirii	20.30.04	30,00	30,00			
94	Alte cheltuieli cu bunuri si servicii	20.30.30	30,00	30,00			
340	Active fixe (cod 71.01.01+71.01.02+71.01.03+71.01.30)	71.01	197,00	197,00			
341	Constructii	71.01.01	200,00	200,00			
342	Masini, echipamente si mijloace de transport	71.01.02	-30,00	-30,00			
344	Alte active fixe	71.01.30	27,00	27,00			
347	Reparatii capitale aferente activelor fixe	71.03	-197,00	-197,00			
212	Servicii medicale in unitati sanitare cu paturi (cod 66.10.06.01+66.10.06.03)	66.10.06	1.027,00	1.027,00			
213	Spitale generale	66.10.06.01	1.027,00	1.027,00			
296	VENITURILE SECTIUNII DE FUNCTIONARE (cod 00.02+00.16+00.17)	00.01SF	1.027,00	1.027,00			
297	I. VENITURI CURENTE (cod 00.03+00.12)	00.02	1.027,00	1.027,00			
303	C. VENITURI NEFISCALE (cod 00.13+00.14)	00.12	1.027,00	1.027,00			
315	C2. VANZARI DE BUNURI SI SERVICII (cod 33.10+34.10+35.10+36.10+37.10)	00.14	1.027,00	1.027,00			
316	Venituri din prestari de servicii si alte activitati (cod 33.10.05 + 33.10.08 +33.10.09+ 33.10.13 + 33.10.14 + 33.10.16 + 33.10.17 + 33.10.19 + 33.10.20+33.10.21+33.10.30 la 33.10.32 + 33.10.50)	33.10	1.027,00	1.027,00			
326	Venituri din contractele incheiate cu casele de asigurari sociale de sanatate	33.10.21	920,00	920,00			
327	Venituri din contractele incheiate cu directiile de sanatate publica din sume alocate de la bugetul de stat	33.10.30	107,00	107,00			
357	TOTAL CHELTUIELI - SECTIUNEA DE FUNCTIONARE (cod 50.10+59.10+63.10+70.10+74.10+79.10)	49.10	1.027,00	1.027,00			
371	Partea a III-a CHELTUIELI SOCIAL-CULTURALE (COD 65.10+66.10+67.10+68.10)	63.10	1.027,00	1.027,00			
388	Sanatate (cod 66.10.06+66.10.08+66.10.50)	66.10	1.027,00	1.027,00			
390	Servicii medicale in unitati sanitare cu paturi (cod 66.10.06.01+66.10.06.03)	66.10.06	1.027,00	1.027,00			
391	Spitale generale	66.10.06.01	1.027,00	1.027,00			

Nr. crt.	Structura	Funcția de demnitate publică	Funcția publică		Clasa	Gradul profesional	Nivelul studiilor	Funcția contractuală		Gradul/treapta profesională	Nivelul studiilor
			de conducere	de execuție				de conducere	de execuție		
SECRETAR AL JUDEȚULUI											
5			secretar al județului			II	S				
Compartiment de autoritate tutelară și probleme sociale											
6				consilier	I	asistent	S				
DIRECȚIA JURIDICĂ, ADMINISTRAȚIE PUBLICĂ ȘI DEZVOLTAREA TERITORIULUI											
7			director executiv			II	S				
8			director executiv adjunct			II	S				
Compartimentul juridic											
9				consilier juridic	I	superior	S				
10				consilier juridic	I	superior	S				
11				consilier juridic	I	principal	S				
12				consilier juridic	I	superior	S				
13				consilier juridic	I	principal	S				
14				consilier juridic	I	asistent	S				
Compartimentul administrație publică											
15				consilier	I	superior	S				
16				consilier	I	asistent	S				
17				consilier	I	principal	S				
Compartimentul relații cu publicul, petiții											
18				consilier	I	principal	S				
19				consilier	I	principal	S				
20				consilier	I	superior	S				
Secretariatul A.T.O.P.											
21				inspector	I	superior	S				
Compartimentul registratură											
22								referent	IA	M	
23								referent	II	M	
Compartimentul de editare a monitorului oficial al județului											
24				consilier	I	debutant	S				
Biroul investiții și patrimoniu											
25			șef birou			II	S				
26				consilier	I	superior	S				
27				inspector	I	principal	S				
28				referent	III	superior	M				
29				referent	III	superior	M				
30								inspector de specialitate	I	S	
31								inspector de specialitate	I	S	
Biroul achiziții publice											
32				consilier	I	superior	S				
33				inspector	I	principal	S				
34				consilier	I	superior	S				
35				referent	III	principal	M				
Serviciul managementul proiectelor											
36			șef serviciu			II	S				
37				consilier	I	superior	S				
38*								inspector de specialitate	I	S	
39*								inspector de specialitate	II	S	
40*								inspector de specialitate	IA	S	
41*								inspector de specialitate	IA	S	
42*								inspector de specialitate	IA	S	
43*								inspector de specialitate	IA	S	
44*								inspector de specialitate	IA	S	
Unitatea de implementare a proiectului - Sistem de management integrat al deșeurilor în județul Covasna											
45				consilier	I	superior	S				
46				consilier	I	principal	S				
47*								inspector de specialitate	IA	S	
48*								inspector de specialitate	IA	S	
Unitatea de implementare a proiectului „Managementul adecvat al ariilor naturale protejate Munții Bodoc-Baraolt, Dealul Ciocăș-Dealul Vițelului, Tinovul Apa Roșie, Tinovul Apa Lină-Homcsok, Oltul Superior, Râul Negru, Ciomad-Balványos și Mestecănișul de la Reci”											
49				consilier	I	superior	S				
50				consilier	I	superior	S				
51*								inspector de specialitate	II	S	
Unitatea de implementare a proiectului - Reabilitarea Spitalului Județean de Urgență „Dr. Fogolyán Kristóf” Sfântu Gheorghe											
52				consilier	I	superior	S				
DIRECȚIA ECONOMICĂ											
53			director executiv			II	S				
54			director executiv adjunct			II	S				
Serviciul buget-finanțe-contabilitate											
55			șef serviciu			II	S				
56				consilier	I	superior	S				
57				consilier	I	principal	S				
58				consilier	I	superior	S				
59				consilier	I	superior	S				
60				consilier	I	superior	S				
61				referent	III	superior	M				
62				consilier	I	superior	S				
63								casier		M	
Compartimentul resurse umane											
64				consilier	I	superior	S				
65				consilier	I	superior	S				
66				consilier	I	superior	S				
67				consilier	I	principal	S				

Nr. crt.	Structura	Funcția de demnitate publică	Funcția publică		Clasa	Gradul profesional	Nivelul studiilor	Funcția contractuală		Gradul/treapta profesională	Nivelul studiilor
			de conducere	de execuție				de conducere	de execuție		
Compartimentul învățământ, cultură, sănătate, relații cu O.N.G.											
68				consilier	I	superior	S				
69				consilier	I	superior	S				
Compartimentul informatic											
70				consilier referent de specialitate	I	superior	S				
71					II	superior	SSD				
Compartimentul relații interinstituționale, monitorizare											
72				consilier referent	I	superior	S				
73					III	superior	M				
74								inspector de specialitate	IA	S	
75								inspector de specialitate	I	S	
DIRECȚIA URBANISM ȘI ADMINISTRATIV											
76			arhitect-sef			II	S				
Compartimentul urbanism și G.I.S.											
77				consilier	I	superior	S				
78				consilier	I	superior	S				
79				referent	III	superior	M				
80				consilier	I	superior	S				
Compartimentul control urbanism											
81				consilier	I	superior	S				
82				consilier	I	superior	S				
Serviciul administrativ-gospodăresc											
83								șef serviciu	II	S	
84								inspector de specialitate	I	S	
85								inspector de specialitate	II	S	
86								referent	IA	M	
87								inspector de specialitate	I	S	
88								referent	IA	M	
89								referent	IA	M	
Compartimentul monitorizarea serviciilor comunitare de utilități publice, transport public județean											
90				consilier	I	superior	S				
91				consilier	I	superior	S				
CABINETUL PREȘEDINTELUI											
92								director de cabinet			S
93								consilier			S
94								consilier			S
95								consilier			S
SERVICIUL DE ADMINISTRARE A DRUMURILOR JUDEȚENE											
96								șef serviciu	II	S	
Compartimentul programare și urmărire lucrări de întreținere											
97								inspector de specialitate	IA	S	
98								inspector de specialitate	IA	S	
99								inspector de specialitate	II	S	
100								referent	IA	SSD	
101								referent	IA	M	
102								referent	IA	M	
Formație de lucru											
103								muncitor calif.	II		
104								muncitor calif.	II		
105								muncitor calif.	II		
106								șofer	I		
Conducători auto											
107								șofer	I		
108								șofer	I		
109								șofer	I		
110								șofer	I		
COMPARTIMENTUL RELAȚII EXTERNE, MASS-MEDIA											
111				consilier	I	superior	S				
112				consilier	I	superior	S				
113				consilier	I	principal	S				
Centrul de informare Europe Direct											
114				consilier	I	superior	S				
115				consilier	I	principal	S				
COMPARTIMENTUL AUDIT PUBLIC INTERN											
116				auditor	I	principal	S				
117				auditor	I	asistent	S				
PERSONAL DE DESERVIRE GENERALĂ											
118								muncitor calif.	II		
119								muncitor calif.	II		
120								îngrijitor			
121								îngrijitor			
122								îngrijitor			
123								îngrijitor			

* posturi aprobate pe perioada implementării proiectelor, conform pct. 4 din Anexa la Ordonanța de urgență a Guvernului nr. 63/2010, aprobată prin Legea nr. 13/2011, cu modificările și completările ulterioare

Funcția	Număr de posturi
Nr. total de demnitari	3
Nr. total de funcții publice	70
Nr. total de funcții publice de conducere	9
Nr. total de funcții publice de execuție	61
Nr. total de funcții contractuale	50
Nr. total de funcții contractuale de conducere	3
Nr. total de funcții contractuale de execuție	47
Nr. total de posturi din cadrul autorității	123

HOTĂRÂREA Nr. 49/2016

privind stabilirea taxelor și tarifelor pentru activitățile și/sau serviciile prestate de către direcțiile aparatului de specialitate al Consiliului Județean Covasna și instituțiile din subordinea Consiliului Județean Covasna

Consiliul Județean Covasna, întrunit în ședința sa ordinară din data de 30 martie 2016, analizând Expunerea de motive a Președintelui Consiliului Județean Covasna privind stabilirea taxelor și tarifelor pentru activitățile și/sau serviciile prestate de către direcțiile aparatului de specialitate al Consiliului Județean Covasna și instituțiile din subordinea Consiliului Județean Covasna, având în vedere raportul comun de specialitate al Direcției Economice și Direcției Juridice, Administrație Publică și Dezvoltarea Teritoriului, precum și rapoartele de avizare ale comisiilor de specialitate, luând în considerare: art. 20 alin. (1) lit. „b”, art. 27 și art. 30 alin. (1) din Legea nr. 273/2006 privind finanțele publice locale, cu modificările și completările ulterioare, art. 474, 476, 484, 486 și 494 alin. (6) din Legea nr. 227/2015 privind Codul fiscal, Legea nr. 50/1991 privind autorizarea executării lucrărilor de construcții, republicată, cu modificările și completările ulterioare, O.G. nr. 43/1997 privind regimul drumurilor, republicată, cu modificările și completările ulterioare, Ordinul Ministrului delegat pentru proiecte de infrastructură de interes național și investiții străine nr. 290/2013 pentru aprobarea unor tarife aplicate de Compania Națională de Autostrăzi și Drumuri Naționale din România-S.A, cu modificările și completările ulterioare, O.G. nr. 75/2003 privind organizarea și funcționarea serviciilor publice de editare a monitoarelor oficiale ale unităților administrativ-teritoriale, aprobată cu modificări prin Legea nr. 534/2003, art. 24 din Legea muzeelor și a colecțiilor publice nr. 311/2003, republicată, art. 6 alin. (2) și art. 70 alin. (4), (5) și (6) din Legea bibliotecilor nr. 334/2002, republicată, cu modificările și completările ulterioare, O.G. nr. 27/2011 privind transporturile rutiere, cu modificările și completările ulterioare, H.G. nr. 1609/2009 privind înființarea camerelor agricole județene, prin reorganizarea oficiilor/centrelor de consultanță agricolă județene, aflate în subordinea Agenției Naționale de Consultanță Agricolă, Legea nr. 154/2012 privind regimul infrastructurii rețelelor de comunicații electronice, fiind îndeplinite procedurile prevăzute de Legea nr. 52/2003 privind transparența decizională în administrația publică, republicată, în baza art. 91 alin. (3) lit. „c” și în temeiul art. 97, alin. (1) din Legea administrației publice locale nr. 215/2001, republicată, cu modificările și completările ulterioare,

HOTĂRĂȘTE:

Art.1. Se aprobă taxele și tarifele pentru activitățile și/sau serviciile prestate de către direcțiile aparatului de specialitate al Consiliului Județean Covasna și instituțiile din subordinea

Consiliului Județean Covasna prevăzute în anexele nr. 1-12, care fac parte integrantă din prezenta hotărâre.

Art.2. (1) Taxele și tarifele prevăzute în prezenta hotărâre intră în vigoare începând cu data de 1 aprilie 2016.

(2) Pe aceeași dată se abrogă:

- Hotărârea Consiliului Județean Covasna nr. 10/2013 privind stabilirea taxelor și tarifelor pentru activitățile și/sau serviciile prestate de către direcțiile aparatului de specialitate al Consiliului Județean Covasna și instituțiile din subordinea Consiliului Județean Covasna,

- Hotărârea Consiliului Județean Covasna nr. 60/2010 privind aprobarea tarifelor pentru serviciile prestate de către Camera Agricolă Județeană Covasna, cu modificările ulterioare, precum și orice alte dispoziții contrare.

Art. 3. Taxele și tarifele prevăzute în prezenta hotărâre se încasează și fac venit la următoarele instituții:

- cele cuprinse în anexele nr. 1, 2, 3, 4, 5, 7 și 9 la bugetul propriu al Consiliului Județean Covasna;

- cele cuprinse în anexa nr. 6 la bugetul propriu al Muzeului Național Secuiesc;

- cele cuprinse în anexa nr. 8 la bugetul propriu al Spitalului Județean „Dr. Fogolyán Kristóf” Sfântu Gheorghe;

- cele cuprinse în anexa nr. 10 la bugetul Școlii Populare de Arte și Meserii Sfântu Gheorghe-Művészeti Népiskola Sepsiszentgyörgy;

- cele cuprinse în anexa nr. 11 la bugetul Ansamblului de Dansuri „Trei Scaune - Háromszék”;

- cele cuprinse în anexa nr. 12 la bugetul Camerei Agricole Județene Covasna - Kovászna Megyei Agrárkamara.

Art.4. Aducerea la cunoștință publică a prezentei hotărâri se face prin afișare la sediul Consiliului Județean Covasna, precum și prin publicare în Monitorul Oficial al Județului Covasna.

Art.5. Cu aducerea la îndeplinire a prezentei hotărâri se însărcinează Direcția Economică, Direcția Juridică, Administrație Publică și Dezvoltarea Teritoriului, din cadrul aparatului de specialitate al Consiliului Județean Covasna, Muzeul Național Secuiesc, Biblioteca Județeană „Bod Péter”, Spitalul Județean „Dr. Fogolyán Kristóf” Sfântu Gheorghe, Școala Populară de Arte și Meserii Sfântu Gheorghe-Művészeti Népiskola Sepsiszentgyörgy, Ansamblul de Dansuri „Trei Scaune - Háromszék” și Camera Agricolă Județeană Covasna - Kovászna Megyei Agrárkamara.

Sfântu Gheorghe, 30 martie 2016.

TAMÁS Sándor
Președinte

Contrasemnează,
VARGA Zoltán
Secretar al județului Covasna

Anexa nr. 1 la Hotărârea nr. 49/2016

Taxe pentru eliberarea certificatelor de urbanism, a autorizațiilor de construire și a altor avize asemănătoare conform LEGII NR. 227/2015

Nr. crt.	DENUMIREA TAXEI	NIVELUL TAXEI PERCEPUTE - lei -
1.	Taxă pentru certificat de urbanism în mediul urban.	
	Suprafața pentru care se obține certificatul de urbanism:	
	a) până la 150 m ² inclusiv	6
	b) între 151 m ² și 250 m ² inclusiv	6
	c) între 251 m ² și 500 m ² inclusiv	8
	d) între 501 m ² și 750 m ² inclusiv	10
e) între 751 m ² și 1000 m ² inclusiv	12	
f) peste 1000 m ²	14 + 0,01 lei/m ² RON pentru ce depășește suprafața de 1000 m ²	
2.	Taxă pentru eliberarea certificatului de urbanism în mediu rural:	50% din taxa stabilită pentru mediu urban
3.	Taxă pentru eliberarea autorizației necesare pentru lucrările de organizare de șantier în vederea realizării unei construcții, care nu sunt incluse în altă autorizație de construire:	3 % din valoarea autorizată a lucrărilor de organizare de șantier.
4.	Taxă pentru eliberarea autorizației de amenajare de tabere de corturi, căsuțe sau rulote ori campinguri:	2 % din valoarea autorizată a lucrărilor de construcție.

Nr. crt.	DENUMIREA TAXEI	NIVELUL TAXEI PERCEPUTE - lei -
5.	Taxă pentru eliberarea autorizației de desființare totală sau parțială, a unei construcții. În cazul desființării parțiale, a unei construcții, taxa pentru eliberarea autorizației se modifică astfel încât să reflecte porțiunea de construcție care urmează a fi demolată.	0,1 % din valoarea impozabilă a construcției, stabilită pentru determinarea impozitului pe clădiri.
6.	Taxă pentru prelungirea unui certificat de urbanism sau a unei autorizații de construire:	30% din cuantumul taxei inițiale.
7.	Taxă pentru eliberarea autorizației de foraje și excavări necesare studiilor geotehnice, ridicărilor topografice, exploatărilor de carieră, balastierelor, sondelor de gaze și petrol, precum și altor exploatări:	6 lei x numărul de m ² de teren afectat de foraj sau excavație
8.	Taxă pentru eliberarea autorizației de construire pentru chioșcuri, tonete, cabine, spații de expunere situate pe căile și în spațiile publice, precum și pentru amplasarea copertinelor și a panourilor de afișaje, a firmelor și reclamelor:	6 lei pentru fiecare m ² de suprafață ocupată de construcție
9.	Taxe pentru eliberarea unei autorizații privind lucrările de racorduri și bransamente la rețele publice de apă, canalizare, gaze, termice, energie electrică, telefonie și televiziune prin cablu:	9 lei pentru fiecare racord
10.	Taxă pentru avizarea certificatului de urbanism de către comisia de urbanism și amenajarea teritoriului sau de structura de specialitate din cadrul consiliului județean:	11 lei/certificat
11.	Taxă pentru eliberarea avizului structurii de specialitate la autorizația de construire/desființare:	9% din valoarea taxei de autorizația de construire/desființare.
12.	Taxă pentru autorizația de construire	1 % din valoarea autorizată a lucrărilor de construcție, inclusiv instalațiile aferente.
13.	Taxă pentru eliberarea unei autorizații de construire pentru o clădire care urmează a fi folosită ca locuință, sau anexă la locuință:	0,5 % din valoarea autorizată a lucrărilor de construcții.
14.	Taxă de timbru de arhitectură	0,05% din valoarea investiției
15.	Contravaloarea formularelor: - cerere Certificat urbanism - cerere autorizație de construire/desființare - anexă la cererea de autorizație de construire/desființare	2 2 2

Notă:

A. Pentru eliberarea certificatelor, avizelor și autorizațiilor nu se datorează taxă pentru:

- certificat de urbanism sau autorizație de construire pentru lăcaș de cult sau construcțiile anexe ale acestora, cu condiția ca acel cult religios să fie recunoscut oficial în România;

- certificat de urbanism sau autorizație de construire pentru dezvoltarea, modernizarea sau reabilitarea infrastructurilor din transporturi care aparțin domeniului public al statului, indiferent de solicitant;

- certificat de urbanism sau autorizație de construire, pentru lucrările de interes public județean sau local;

- certificat de urbanism sau autorizație de construire, dacă beneficiarul construcției este o instituție publică, indiferent de solicitant;

- autorizație de construire pentru autostrăzi și căile ferate atribuite prin concesionare, conform legii;

B. În zonele protejate ale monumentelor istorice taxa de autorizare a lucrărilor de construire se reduce cu 50%.

- pentru construcțiile care reprezintă monumente istorice nu se percep taxe de autorizare (sau certificat de urbanism) dacă nu se desfășoară activități comerciale sau de producție (L 422/2001 art. 43-44).

C. Taxa pentru eliberarea certificatelor, avizelor și autorizațiilor nu se aplică pentru:

- veteranii de război, văduve de război sau văduve necăsătorite ale veteranilor de război;

- persoanele fizice prevăzute la art. 1 al Decretului-lege nr. 118/1990 privind acordarea unor drepturi persoanelor persecutate din motive politice de dictatură instaurată cu începere de la 6 martie 1945, precum și celor deportate în străinătate ori constituite în prizonieri, republicată, cu modificările și completările ulterioare;

- oricărei instituții sau unități care funcționează sub coordonarea Ministerului Educației și Cercetării Științifice sau a Ministerului Tineretului și Sportului, cu excepția incintelor folosite pentru activități economice;

- fundațiilor testamentare constituite conform legii, cu scopul de a întreține, dezvolta și ajuta instituții de cultură națională, precum și de a susține acțiuni cu caracter umanitar, social, cultural;

- organizațiilor care au ca unică activitate acordarea gratuită de servicii sociale în unități specializate care asigură găzduire, îngrijire socială și medicală, asistență, ocrotire, activități de recuperare, reabilitare și reinserție socială pentru copil, familie, persoane cu handicap, persoane vârstnice, precum și pentru alte persoane aflate în dificultate.

Anexa nr. 2 la Hotărârea nr. 49/2016

**TARIFE DE UTILIZARE
a zonei drumurilor administrate de Consiliul Județean Covasna**

Nr. crt.	Denumire tarif	Unitate de calcul	Tarif unitar (euro)
A.	ACORD PREALABIL ȘI AUTORIZAȚIE DE AMPLASARE ȘI ACCES LA DRUM		
1	Acord prealabil de amplasare și acces la drum pentru persoane fizice și juridice	tarif/document	88,00
2	Autorizație de amplasare și acces la drum	tarif/document	54,40
3	Acord prealabil/autorizație pentru persoane fizice (construcții de locuințe, garaje, racorduri (instalații de gaze, apă, electricitate, rețele de comunicații electronice etc.)	tarif/document	21,60
B.	OCUPAREA SUPRAFEȚELOR DIN ZONA DRUMURILOR JUDEȚENE		
4	Amplasare panou publicitar pe:	drum județean modernizat drum județean nemodernizat	tarif/mp/lună 2,20 0,54
5	Spațiu cu destinație comercială (chioșc, rulotă, masă pentru desfacere produse alimentare și nealimentare) pe:	drum județean modernizat drum județean nemodernizat	tarif/mp/lună 0,54 0,32
6	Suprafețele desemnate a deveni spații de servicii și spații de parcare, precum și suprafețele devenite disponibile, care aparțin administratorului drumului, în zone adiacente, la:	drum județean modernizat drum județean nemodernizat	tarif/mp/lună stabilit prin licitație stabilit prin licitație
7	Locuri de parcare care deservește obiective economice pe:	drum județean modernizat drum județean nemodernizat	tarif/mp/lună 0,59 0,35
8	Accese la diferite obiective (stații de distribuție carburanți, hoteluri, moteluri, depozite, spații comerciale, show-room, transformator electric etc.) pe:	drum județean modernizat drum județean nemodernizat	tarif/mp/lună 0,54 0,32
C.	AMPLASĂRI DE CABLURI ȘI CONDUCTE		
	Amplasare de cabluri electrice, telefonice, TV, rețele de comunicații electronice		
	9.1 subtraversare		tarif/ml/lună 0,30
	9.2 cablu subteran în lungul drumului	în ampriză, în afara părții carosabile sub partea carosabilă	tarif/ml/lună 0,30 0,40
		în zona de siguranță	0,15
9	9.3 stâlpi de care este prins cablu aerian în lungul drumului	în ampriză, în afara părții carosabile în zona de siguranță	tarif/buc/lună 0,90 0,70
	9.4. cablu aerian în lungul drumului	în ampriză, în afara părții carosabile în zona de siguranță	tarif/ml/lună 0,30 0,15
	9.5. pe poduri și podețe	în canale tehnice ancorat de pod sau în altă soluție decât canal tehnic	tarif/ml/lună 1,30 2,29
10	Amplasarea conductelor de apă, canalizare, aburi și alte produse neinflamabile, de gaze, țigeci și alte produse inflamabile, benzi transportatoare care traversează aerian drumurile		
	10.1 traversare aeriană		tarif/ml/lună 0,86
	10.2 subtraversare		tarif/ml/lună 0,60
	10.3 amplasare subterană în lungul drumului:	în ampriză, în afara părții carosabile	tarif/ml/lună 0,60

Nr. crt.	Denumire tarif	Unitate de calcul	Tarif unitar (euro)
	10.4 amplasare aeriană în lungul drumului:	sub partea carosabilă	1,01
		în zona de siguranță	0,47
		în ampriză	2,34
	10.5 pe poduri și podețe	în zona de siguranță	1,67
		în canale tehnice	6,02
		ancorat de pod sau în altă soluție decât canal tehnic	9,37

NOTĂ: Modul de aplicare a tarifelor de utilizare a zonei drumurilor județene prevăzute în prezenta anexă este următorul:

1. Administratorul drumului poate accepta amplasarea unor construcții sau instalații în zona drumului, cu condiția ca acestea să nu aducă prejudicii drumului și siguranței traficului rutier.

2. Realizarea sau amplasarea în zona drumului a panourilor publicitare, a oricăror construcții, accesuri, amenajări sau instalații, în orice scop, fără a periclită siguranța circulației se face pe baza autorizației de construire și doar în condițiile existenței acordului prealabil și a autorizației de amplasare și/sau de acces în zona drumului și prin încheierea, dacă este cazul, a contractului aferent utilizării suprafeței ocupate din ampriza și zona de siguranță.

3. Acordul și autorizația de amplasare și acces la drum se emit pentru o anumită funcțiune a obiectivului. La schimbarea funcțiunii sau a destinației, beneficiarul este obligat să obțină aprobarea administratorului drumului pentru noua situație.

4. Tarifele se percep persoanelor fizice și juridice care au obligația de a solicita autorizație.

5. Tarifele se aplică și în cazul în care obiectivele nu funcționează sau în cazurile în care lucrările la acestea au fost sistate sau nu au fost finalizate.

6. Tarifele se aplică și în cazul în care obiectivele se vor amplasa în afara zonei de protecție a drumurilor județene, însă numai dacă se realizează și drum de acces la drumurile județene sau alte lucrări în ampriză și în zona de siguranță.

7. Tarifele prevăzute la lit. A din tabelul de mai sus se percep și în cazul în care se solicită prelungirea acordului sau autorizației.

8. Persoanelor fizice care solicită avizul administratorului drumului pentru construcții de locuințe, garaje, racorduri la instalațiile de gaze, apă, telefonie, TV, electricitate, canalizare etc. li se încasează o singură dată suma de 21,60 euro, respectiv fie la eliberarea acordului, fie la eliberarea autorizației.

9. Pentru panourile publicitare, suprafața minimă supusă tarifării va fi suprafața rezultată din încadrarea proiecției orizontale a panoului, la care se adaugă 1,00 m de jur împrejur.

10. Pentru spațiile prevăzute la lit. B din tabelul de mai sus, poziția 5, suprafața minimă tarifată va fi suprafața obiectivului amplasat, plus 1,00 m de jur împrejur, la care se adaugă suprafața aferentă staționării autovehiculelor în afara părții carosabile.

11. Pentru accesul la diferite obiective prevăzute la lit. B poziția 8, suprafața supusă tarifării reprezintă terenul ocupat din zona drumului, respectiv din ampriză și zona de siguranță, prin realizarea accesului cu recordare simplă (dacă amplasamentul este situat în localitate), a benzilor de accelerare și decelerare (dacă amplasamentul este în afara localității), respectiv a benzii de stocaj pentru virare la stânga. În afara localității, amenajarea accesului la drumul județean se realizează conform Normativului C 173/1986 privind amenajarea la același nivel a intersecțiilor drumurilor publice din afara localităților. Amplasamentul este în localitate atunci când este situat între indicatoarele rutiere de intrare și ieșire în/din localitate.

12. Pentru benzile transportatoare se percep numai tarifele de la traversare aeriană.

13. Tariful de utilizare a zonei drumului conform lit. B și C nu se aplică persoanelor fizice care realizează accese la locuințe, case de vacanță sau garaje, precum și pentru instalațiile care asigură utilitățile necesare consumului casnic (apă, gaze, energie electrică, canalizare). Această scutire nu este valabilă însă în cazul în care se schimbă destinația locuinței sau garajului (de exemplu, transformarea în spațiu comercial etc.) sau se amplasează în incintă construcții cu caracter comercial.

14. Tariful de utilizare a zonei drumurilor județene nu se aplică pentru unitățile bugetare de asistență socială și de educație (spitale, creșe, aziluri de bătrâni, școli, grădinițe).

15. Sunt scutite de la plata taxelor de utilizare a drumurilor județene agenți economici din sectorul energetic, titulari ai autorizațiilor sau licențelor acordate conform legii, în favoarea cărora legiuitorul a instituit dreptul de uz și dreptul de servitute gratuită asupra proprietății publice a unității administrativ teritoriale.

16. (1) Tarifele prevăzute la punctul 9.3 se aplică pentru instalarea pe stâlpi din zona drumurilor, a cablurilor, dispozitivelor sau a altor asemenea instalații, având altă destinație decât distribuirea de energie electrică.

(2) Sunt exceptați de la prevederile alin. (1) furnizorii de rețele de comunicații electronice care instalează rețele pe stâlpi, pilon sau alte asemenea elemente de infrastructură aflate în proprietatea publică, inclusiv pe drumuri și care conform art. 6, alin. (8) din Legea nr. 154/2012 privind regimul infrastructurii rețelelor de comunicații electronice datorează tarife doar persoanei care deține ori controlează elementele de infrastructură, în condițiile stabilite de aceasta.

17. Tarifele exprimate în euro se vor achita în lei, la cursul de schimb al zilei comunicat de Banca Națională a României, valabil pentru ultima zi din luna anterioară datei achitării tarifului. Prin curs de schimb valabil pentru ultima zi din luna anterioară datei achitării tarifului se înțelege cursul de schimb comunicat de Banca Națională a României în penultima zi lucrătoare a lunii respective.

Anexa nr. 3 la Hotărârea nr. 49/2016

TARIFE SUPLIMENTARE

pentru depășirea limitelor de greutate și/sau gabarit de către autovehiculele înmatriculate în România care circulă pe drumurile publice administrate de Consiliul Județean Covasna

Nr. crt.	Denumire tarif	Unitate de calcul	Tarif unitar (euro)					
1	Emitere autorizație specială, traseu și condiții de concurs	tarif/ document	20,00					
2	Depășirea masei totale maxime admise, indiferent de tipul suspensiilor, numărul de osii sau de roți	masa totală reală de (tone)	16,01 - 20,00	0,20				
			20,01 - 25,00	0,25				
			25,01 - 30,00	0,30				
			30,01 - 35,00	0,35				
			35,01 - 40,00	0,40				
			40,01 - 45,00	0,45				
			45,01 - 50,00	0,50				
			50,01 - 55,00	1,10				
			55,01 - 60,00	1,19				
			60,01 - 65,00	1,30				
			65,01 - 70,00	1,39				
			70,01 - 75,00	1,49				
			75,01 - 80,00	1,59				
			80,01 - 85,00	1,69				
			85,01 - 90,00	1,79				
90,01 - 95,00	1,89							
95,01 - 100,00	1,98							
	peste 100,00		1,98 euro + 0,10 euro pentru fiecare 0,01-5,00 tone peste 100,00 tone					
3	Depășirea masei maxime admise pe axe, indiferent de numărul de osii sau de roți	axa simplă cu, (tone)	suspensii pneumatice sau echivalente	alte suspensii decât cele pneumatice sau echivalente	0,01 - 0,50	0,09		
					0,51 - 1,00	0,24		
					1,01 - 1,50	0,35		
					1,51 - 2,00	0,98		
					2,01 - 2,50	1,48		
					2,51 - 3,00	2,17		
					3,01 - 3,50	2,87		
						peste 3,50 *)	2,30 euro + 0,99 euro pentru fiecare 0,01-0,50 tone peste 3,50 tone	tarifele prevăzute pentru suspensii pneumatice x 1,50
					axa dublă cu, (tone)	tarif x distanță	0,01 - 0,50	0,25
							0,51 - 1,00	0,35
1,01 - 2,00	0,69							

Nr. crt.	Denumire tarif	Unitate de calcul	Tarif unitar (euro)				
		2,01	-	3,00	0,82	1,02	
		3,01	-	4,00	1,09	1,36	
		4,01	-	5,00	1,43	1,79	
		5,01	-	6,00	1,75	2,20	
		peste 6,00*)			1,75 euro + 1,49 euro pentru fiecare 0,01-1,00 tone peste 6,00 tone	tarifele prevăzute pentru suspensii pneumatice x 1,30	
		axa triplă cu, (tone)	0,01	-	0,50	0,29	0,37
			0,51	-	1,00	0,35	0,45
			1,01	-	2,00	0,53	0,67
			2,01	-	3,00	0,87	1,10
			3,01	-	4,00	1,22	1,52
	4,01		-	5,00	1,54	1,94	
	5,01		-	6,00	1,94	2,43	
	peste 7,00*)			2,34	2,92		
				2,34 euro + 0,99 euro pentru fiecare 0,01-1,00 tone peste 7,00 tone	tarifele prevăzute pentru suspensii pneumatice x 1,50		
	4	Depășirea dimensiunilor maxime admise	lungime cu (metri)	0,01	-	2,00	0,03
				2,01	-	3,00	0,08
				3,01	-	4,00	0,14
4,01				-	5,00	0,18	
5,01				-	6,00	0,23	
peste 6,00*)			0,23 euro + 0,05euro pentru fiecare 0,01-1,00 metri peste 6,00 metri				
lățime cu (metri)		0,01	-	0,50	0,10		
		0,51	-	1,00	0,20		
		1,01	-	1,50	0,30		
		1,51	-	2,00	0,40		
		2,01	-	2,50	0,90		
		2,51	-	3,00	1,37		
		3,01	-	3,50	2,31		
		3,51	-	4,00	2,89		
peste 4,00			2,89 euro + 0,54 euro pentru fiecare 0,01-0,50 metri peste 4,00 metri				
înălțime cu (metri)		0,01	-	0,25	0,06		
		0,26	-	0,50	0,10		
		0,51	-	1,00	0,20		
		1,01	-	1,50	0,30		
		1,51	-	2,00	0,40		
		2,01	-	2,50	0,88		
		2,51	-	3,00	1,38		
		3,01	-	3,50	1,83		
	3,51	-	4,00	2,31			
	peste 4,00			2,31 euro + 0,54 euro pentru fiecare 0,01-0,50 metri peste 4,00 metri			
5	Estimare tarificare pentru depășirea limitelor maxime admise	tarif/estimare	20				

NOTĂ:

A. Sunt exceptate de la plata tarifului:

- vehiculele deținute de unitățile Ministerului Apărării Naționale;
- vehiculele deținute de unitățile subordonate Ministerului Afacerilor Interne;
- vehiculele deținute de Compania Națională de Autostrăzi și Drumuri Naționale din România - S.A. - CNADNR - S.A. și de către subunitățile acesteia;
- vehiculele specializate utilizate în exclusivitate pentru servicii de ambulanță;
- vehiculele deținute de serviciile de urgență, astfel cum sunt reglementate prin Ordonanța Guvernului nr. 88/2001 privind înființarea, organizarea și funcționarea serviciilor publice comunitare pentru situații de urgență, aprobată cu modificări și completări prin Legea nr. 363/2002, cu modificările și completările ulterioare;
- vehiculele care efectuează transporturi în interesul NATO sau al Parteneriatului pentru Pace, așa cum sunt definite prin Legea nr. 362/2004 pentru aderarea României la Acordul dintre statele părți la Tratatul Atlanticului de Nord cu privire la statutul forțelor lor, semnat la Londra la 19 iunie 1951, și la Protocolul privind statutul comandamentelor militare internaționale, înființate în temeiul Tratatului Atlanticului de Nord, semnat la Paris la 28 august 1952;
- vehiculele care efectuează transporturi funerare;
- vehiculele care efectuează transporturi de echipamente de prim ajutor și ajutoare umanitare în cazul unor calamități sau dezastre naturale.

B. Modul de aplicare a tarifelor suplimentare de utilizare prevăzute în prezenta anexă

- Se aplică pentru vehiculele înmatriculate în România sau în alte state.
- Prin vehicul se înțelege orice autovehicul rutier având cel puțin două axe sau un ansamblu de vehicule format dintr-un autovehicul și semiremorca/remorca tractată de acesta, cu sau fără încărcătură.
- Masele și dimensiunile maxime admise sunt prevăzute în anexele nr. 2 și 3 la Ordonanța Guvernului nr. 43/1997 privind regimul drumurilor, republicată, cu modificările și completările ulterioare.
- Controlul maselor și dimensiunilor se efectuează:
 - pe rețeaua de drumuri de interes județean din județul Covasna;
 - în locurile în care vehiculele sunt parcate, oprite sau staționate pe drumurile de interes județean din județul Covasna.
- Tarifele suplimentare de utilizare prevăzute în prezenta anexă se aplică pentru:
 - efectuarea transportului cu vehicule a căror încărcătură este indivizibilă; utilajele sunt considerate mărfuri indivizibile chiar dacă acestea sunt transportate având demontate părți componente;
 - efectuarea transportului cu vehicule care, fără încărcătură, depășesc constructiv masele și/sau dimensiunile maxime admise.

C. Eliberarea AST

- Tarifarea pentru eliberarea AST se efectuează pentru fiecare document eliberat.
- AST se eliberează și în cazul în care transportul este exceptat de la plata tarifelor suplimentare de utilizare.

D. Tarifare pentru depășirea masei maxime admise (totală sau pe axe)

- Tarifarea pentru depășirea masei se efectuează prin compararea rezultatului obținut pentru tarifarea masei totale cu rezultatul obținut pentru tarifarea maselor pe axe ale vehiculului, luându-se în considerare valoarea cea mai mare rezultată.
- Tarifarea pentru depășirea masei totale se calculează prin aplicarea tarifului unitar corespunzător masei reale a vehiculului.
- În situația în care cel puțin două vehicule sunt cuplate lateral pentru efectuarea unui transport, clasificarea axelor, din punctul de vedere al distanței dintre axe, se efectuează pentru fiecare vehicul, indiferent de numărul de axe sau de roți ale fiecărui vehicul.
- Tarifarea pentru depășirea masei maxime admise pe axe se calculează prin aplicarea tarifului unitar corespunzător valorii cu care este depășită masa maximă admisă pe axe, în funcție de categoria drumului pe care se circulă.
- Pentru axe multiple constituite din cel puțin două axe consecutive ale aceluiași vehicul, tarifarea pentru depășirea masei maxime admise pe axe se calculează pentru fiecare categorie de axe (simplă, dublă, triplă), în funcție de distanța dintre axe.
- Tarifarea pentru depășirea masei maxime admise pe axa dublă și triplă se efectuează pentru ansamblul de axe, fără a se compara și a se lua în considerare axele componente ale configurației de axe.

g) În cazul vehiculelor prevăzute în anexa nr. 3 la Ordonanța Guvernului nr. 43/1997, republicată, cu modificările și completările ulterioare, combinațiile de axe (simplă, dublă, triplă) se stabilesc de la partea din față a vehiculului spre spatele acestuia.

h) În cazul depășirii masei maxime admise pe mai multe axe sau configurații de axe distincte ale aceluiași vehicul, tariful se cumulează.

i) Nu se aplică tarife suplimentare, nu se eliberează AST și nu se impun condiții pentru însoțire dacă depășirea masei maxime admise pe axe și a masei totale maxime admise sau a maselor pe axe și a masei totale înscrise în AST, rezultată în urma cântăririi, este de până la:

- (i) 4% inclusiv, pentru masa pe axa simplă;
- (ii) 4% inclusiv, pentru masa pe axa dublă;
- (iii) 4% inclusiv, pentru masa pe axa triplă;
- (iv) 5% inclusiv, pentru masa totală.

j) Tariful pentru depășirea masei totale sau pe axe nu se aplică pentru vehiculele de transport de persoane (autoturisme, microbuze, autocare, autobuze).

E. Tariful pentru depășirea dimensiunilor maxime admise

a) Tariful pentru depășirea dimensiunilor maxime admise se calculează prin aplicarea tarifului unitar corespunzător valorii cu care este depășită dimensiunea maximă admisă.

b) În situația în care sunt depășite cel puțin două dintre dimensiunile maxime admise, se cumulează tariful pentru dimensiunile care sunt depășite.

c) AST eliberată pentru depășirea constructivă a lungimii maxime admise este valabilă chiar dacă transportul, inclusiv încărcătura, depășește lungimea înscrisă în AST, cu condiția ca aceasta să se încadreze în intervalul tarifar pentru care a fost eliberată AST, indiferent de încărcătura transportată.

d) În cazul în care dimensiunile se determină cu ocazia controlului și se constată o depășire a dimensiunilor maxime admise cu până la 0,05 m, aceste transporturi sunt considerate a se încadra în limitele maxime admise.

F. Tariful pentru eliberarea AST

Valoarea totală a tarifului în vederea eliberării AST se aplică prin cumularea tarifelor pentru eliberarea AST, pentru depășirea masei totale sau pe axe și pentru depășirea dimensiunilor.

G. Modul de efectuare a calculului:

- a) tariful unitar se introduce în calcul cu numărul de zecimale rezultat, fără rotunjiri;
- b) distanța se introduce în calcul în kilometri, fără zecimale, prin rotunjire în plus la unitate;
- c) rezultatele parțiale până la tariful final care trebuie achitat de utilizator nu se rotunjesc;
- d) tariful final rezultat, care trebuie achitat de utilizator, se rotunjește la două zecimale, în moneda în care se efectuează plata.

H. Tarifele exprimate în euro se vor achita în lei, la cursul de schimb al zilei comunicat de Banca Națională a României, valabil pentru ultima zi din luna anterioară datei achitării tarifului.

Prin curs de schimb valabil pentru ultima zi din luna anterioară datei achitării tarifului se înțelege cursul de schimb comunicat de Banca Națională a României în penultima zi lucrătoare a lunii respective.

Anexa nr. 4 la Hotărârea nr. 49/2016

TAXE SPECIALE PENTRU PRESTĂRI SERVICII DE CĂTRE CONSILIUL JUDEȚEAN COVASNA

1. Taxe speciale pentru servicii de copiat, multiplicat	
- pentru persoane fizice:	1,50 lei/pagină-format A4 3 lei/pagină-format A3
- pentru persoane juridice	1,50 lei/pagină-format A4 3 lei/pagină-format A3
2. Taxe pentru servicii de fax, scanare	
- pentru persoane fizice:	1,50 lei/pagină-format A4 3 lei/pagină-format A3
- pentru persoane juridice	1,50 lei/pagină-format A4 3 lei/pagină-format A3
3. Taxă pentru căutare în arhivă	
- pentru persoane fizice	6 lei/document
- pentru persoane juridice	10 lei/document
4. Taxe pentru eliberarea de copii de pe actele aflate în arhiva Consiliului Județean Covasna	
- pentru persoane fizice:	1 lei/pagină- format A4 2 lei/pagină- format A3
- pentru persoane juridice	2 lei/pagină- format A4 4 lei/pagină- format A3

Notă: - Taxele se vor încasa în numerar prin casieria instituției sau cu ordin de plată prin Trezoreria mun. Sf. Gheorghe. Documentele se vor elibera după prezentarea dovezi plății taxelor.

- Serviciile de copiere se pot efectua atât pe suport hârtie, cât și pe suport electronic în format electronic, în funcție de opțiunea solicitantului.
- În cazul serviciului de copiere în format electronic (scanare) documentele se eliberează pe suportul solicitantului (CD, memory stick, floppy etc.), sau documentele se pot transmite prin e-mail dacă mărimea acestora nu depășește 1 Mb.

Anexa nr. 5 la Hotărârea nr. 49/2016

TARIFE PENTRU PUBLICARE ÎN MONITORUL OFICIAL AL JUDEȚULUI COVASNA		
1.	Tarif pentru publicarea actelor în Monitorul Oficial al județului Covasna:	1,62 lei RON/pagină format A4
2.	Tarif de vânzare a Monitorului Oficial al județului Covasna:	0,46 lei RON/pagină format A4
3.	Tarif de urgență:	3,24 lei RON/pagină format A4
4.	Abonament la Monitorul Oficial al județului Covasna:	35,63 lei RON pe trimestru 71,27 lei RON pe semestru
5.	Abonament pentru publicare în Monitorul Oficial al județului Covasna:	3,89 lei RON/ o pagină format A4 pe trimestru

Anexa nr. 6 la Hotărârea nr. 49/2016

TARIFE LA BILETE DE INTRARE, PRECUM ȘI ALTE TAXE ÎN CADRUL MUZEULUI NAȚIONAL SECUIESC		
1.	Ghidaj de vizitare a Muzeului Național Secuiesc, Galeria de Artă Gyárfás Jenő din Sf.Gheorghe, Muzeul de Istorie a Breslelor Incze László din Tg.Secuiesc, Muzeul Haszmann Pál din Cernat și Muzeul Depresiunii Baraolt din Baraolt	20 lei
2.	Taxă de fotografiere amatori (pentru uz personal, fără bliț sau trepied) în cadrul Muzeului Național Secuiesc, Galeria de Artă Gyárfás Jenő din Sf.Gheorghe, Muzeul de Istorie a Breslelor Incze László din Tg.Secuiesc, Muzeul Haszmann Pál din Cernat și Muzeul Depresiunii Baraolt din Baraolt	20 lei
3.	Taxă de filmare video amatori în cadrul Muzeului Național Secuiesc, Galeria de Artă Gyárfás Jenő din Sf.Gheorghe, Muzeul de Istorie a Breslelor Incze László din Tg.Secuiesc, Muzeul Haszmann Pál din Cernat și Muzeul Depresiunii Baraolt din Baraolt	30 lei
4.	Închiriere sală de expoziții în cadrul Muzeului Național Secuiesc, Galeria de Artă Gyárfás Jenő din Sf.Gheorghe, Muzeul de Istorie a Breslelor Incze László din Tg.Secuiesc, Muzeul Haszmann Pál din Cernat și Muzeul Depresiunii Baraolt din Baraolt	150 lei/ora
5.	Copiere fotografii din arhivă în cadrul Muzeului Național Secuiesc, Galeria de Artă Gyárfás Jenő din Sf.Gheorghe, Muzeul de Istorie a Breslelor Incze László din Tg.Secuiesc, Muzeul Haszmann Pál din Cernat și Muzeul Depresiunii Baraolt din Baraolt	20 lei/fotografie
6.	Tarif zilnic pentru vizitarea Muzeului Național Secuiesc, Galeria de Artă Gyárfás Jenő din Sf.Gheorghe, Muzeul de Istorie a Breslelor Incze László din Tg.Secuiesc, Muzeul Haszmann Pál din Cernat și Muzeul Depresiunii Baraolt din Baraolt:	
	- Bilet întreg	10 lei
	- Bilet cu preț redus (elevi, studenți, pensionari cu legitimații valabile)	5 lei
	- Bilet pentru familii (2 adulți și 1-5 copii)	20 lei
	- Bilet pentru grupuri de elevi (între 10-30 persoane)	50 lei
7.	Abonament anual pentru vizitarea Muzeului Național Secuiesc, Galeria de Artă Gyárfás Jenő din Sf.Gheorghe, Muzeul de Istorie a Breslelor Incze László din Tg.Secuiesc, Muzeul Haszmann Pál din Cernat și Muzeul Depresiunii Baraolt din Baraolt(cuprinzând 5 intrări)	
	- Abonament cu preț întreg	25 lei
	- Abonament cu preț redus (elevi, studenți, pensionari)	15 lei

NOTĂ: Beneficiază de gratuitate la bilete de intrare în muzee, pe baza documentelor justificative:

- preșcolari, copii instituționalizați;
- persoane cu dizabilități cu însoțitor;
- angajații rețelei de muzee din România;
- posesorii cardurilor ICOM;
- reprezentanți mass-media;
- studenți cu legitimații (în domeniul etnografiei, istoriei, artei plastice);
- delegațiile oficiale precum și alte delegații cu caracter cultural, în limita programului de vizitare a muzeului.

Anexa nr. 7 la Hotărârea nr. 49/2016

TARIFE PENTRU SERVICIILE PRESTATE ÎN CADRUL BIBLIOTECII JUDEȚENE COVASNA		
1.	Eliberarea permisului de cititor /taxa de vizitare anuală a acestuia	3 lei
	- pentru elevi, studenți și pensionari	2 lei
2.	Eliberarea unui nou permis în caz de pierdere a celui inițial	4 lei
3.	Multiplicări:	
	a. xerocopiere A4 alb-negru (față-verso)	0,5 lei
	b. xerocopiere A4 color (per pagină)	1,7 lei
	c. xerocopiere A3 alb-negru (față-verso)	1 lei
	d. printare A4 alb-negru (per pagină)	0,7 lei
	e. printare A4 color (per pagină)	1,7 lei
4.	Scanare (per pagină)	1 lei
5.	Penalizare pentru nerestituirea la termen a documentelor de bibliotecă împrumutate:	
	a. cărți	0,2 lei/zi de întârziere/volum
	b. materiale de mediatecă	1,2 lei/zi de întârziere/item
6.	Bibliografii tematice, redactate la cerere	0,6 lei/record
7.	Împrumut interbibliotecar (documente de bibliotecă)	Cheltuieli postale aferente
8.	Sanțiuni pentru deteriorarea, distrugerea sau pierderea documentelor de bibliotecă împrumutate:	Conform Legii 334/2002 completat și modificat
9.	Închirieri de spațiu pentru întruniri, conferințe, expoziții și acțiuni similare:	
	a. fără dotări suplimentare	60 lei/oră consumată
	b. cu dotări suplimentare (ecran de proiecție cu stativ, tablă magnetică cu marker, microfon și boxe)	15 lei/dotare/ocazie (în plus față de tariful de închiriere)

Notă: În cazuri excepționale Președintele Consiliului Județean Covasna poate acorda în scris scutire de la plata tarifelor prevăzute la punctul 9.

Anexa nr. 8 la Hotărârea nr. 49/2016

TAXĂ DE ACCES AL AUTOTURISMELOR ÎN INCINTA SPITALULUI JUDEȚEAN „DR. FOGOLYÁN KRISTÓF” SFINTU GHEORGHE	lei/1 oră
- autovehicul	6

Anexa nr. 9 la Hotărârea nr. 49/2016

TARIFE PENTRU ELIBERAREA AUTORIZAȚIILOR ȘI ACORDAREA LICENȚELOR DE TRANSPORT DE PERSOANE PRIN CURSE REGULATE SPECIALE

1.	Eliberarea autorizației de transport	350 lei
2.	Modificarea autorizației de transport la cererea operatorului	235 lei
3.	Prelungirea termenului autorizației de transport	235 lei
4.	Eliberarea de copii conforme după autorizația de transport	295 lei/buc.
5.	Eliberarea licenței de traseu (conform contractului, dar nu mai mult de 3 ani)	350 lei
6.	Eliberarea de copii conforme după licențele de traseu	235 lei/buc.
7.	Eliberarea unui duplicat al licenței de traseu, a copiilor conforme după autorizație, ocazionată de pierdere, sustragere sau deteriorare	120 lei/buc.
8.	Cerere pentru acordarea/modificarea/prelungirea autorizației de transport	1 lei/buc.

Anexa nr. 10 la Hotărârea nr. 49/2016

TAXE ȘI TARIFE PRACTICATE DE ȘCOALA POPULARĂ DE ARTE ȘI MESERII

Taxe de educație culturală și educație adulți		
	Disciplina	Taxă/an - RON -
I. Taxe de educație culturală*	1. PIAN	650
	2. FLAUT	650
	3. CLARINET	650
	4. SAXOFON	650
	5. TROMBON	650
	6. SINTEZATOR	650
	7. CHITARA	650
	8. CHITARA BAS	650
	9. TROMPETA	650
	10. INSTR.DE PERCUTIE	650
	11. CANTO	650
	12. VIOARĂ	295
	13. VIOLĂ	295
	14. CONTRABAS	295
	15. DANS CLASIC. BALET	400
	16. DESEN-PICTURĂ-GRAFICĂ	365
	17. DANS POPULAR	295
	18. PICTURĂ DECORATIVĂ PE LEMN, ARTĂ DECORATIVĂ	295
	19. SCULPTURĂ LEMN	295
	20. ACTORIE	295
	21. INITIERE FANFARĂ	295
	22. ANSAMBLU INSTRUMENTAL	295
	23. ANSAMBLU CORAL	295
II. Ateliere culturale (workshopuri)*	Pentru persoanele înscrise la cursurile școlii	
	15 Ron/pers./atelier	Pentru alte persoane 25 Ron/pers./atelier

Taxe de educație culturală și educație adulți		
III. Tabere culturale**	280 Ron/persoană	
IV. Taxe de educație a adulților	Disciplina/denumire curs	Taxă/curs/persoană - RON -
	1. Croitor îmbrăcăminte după comandă	960
	2. Proiect manager	390
	3. Animator socio-educational	490
	4. Cursuri de arte meșteșugărești (dogar, olărit, ceramică, țesător, croitor de port popular, etc.)	340
	5. Cursuri de perfecționare în domeniul turismului și servicii conexe.	450
V. Alte taxe***	Denumire	Valoare – RON -
	1. Taxă de înscriere	65
	2. Taxă pentru eliberarea diplomelor	75
	3. Taxă de reînscrisere	1840
	4. Taxă suplimentară pentru anul de perfecționare la instrumente, canto	780
	5. Taxă suplimentară pentru anul de perfecționare la pictură decorativă pe lemn, dans popular, artă decorativă, actorie	345

Tarife de cazare și închiriere			
I. Tarife de cazare	Locația	Sezon (01.iunie – 30.septembrie)	Extrasezon (01.octombrie – 31.mai)
	Zăbala - cazare	16 Ron/noapte	14 Ron/noapte
	Arcuș – cazare - cameră pat single	60 Ron/noapte	50 Ron/noapte
	Arcuș – cazare - cameră pat dublu	90 Ron/noapte	80 Ron/noapte
II. Tarife de închiriere	Zăbala - închiriere sala de mese	100 Ron/zi	100 Ron/zi
	Arcuș - închiriere sala de conferințe (corp A)	50 Ron/oră	50 Ron/oră
	Arcuș - închiriere sala de conferințe (corp B)	30 Ron/oră	30 Ron/oră
	Arcuș – teren tenis	24 Ron/oră	24 Ron/oră
	Arcuș - terasă de vară	300 Ron/zi	300 Ron/zi
	Sediul (Școala Populară de Arte și Meserii) – închiriere sala de ședințe – 60 mp -	150 Ron/zi	
Taxe speciale care se pot aplica pentru proiectele și programele Consiliului Județean Covasna, instituțiile subordonate Consiliului Județean Covasna și alte instituții publice			
Proiecte și programe ale Consiliului Județean Covasna	Reducere 50 %	Tarife de cazare și închiriere	
Instituțiile subordonate Consiliului Județean Covasna	Reducere 40 %	Tarife de cazare și închiriere	
Alte instituții publice	Reducere 30 %	Tarife de cazare și închiriere	

Notă: Taxele și tarifele de mai sus vor fi valabile după cum urmează:

-* - din data de 01 septembrie 2015;

-** - pentru taberele culturale din perioada 01 iunie – 30 septembrie 2015;

-*** - din data de 01 septembrie 2015.

- Managerul instituției sau Președintele Consiliului Județean Covasna poate acorda scutire totală sau parțială de la tarifele mai sus menționate.

Anexa nr. 11 la Hotărârea nr. 49/2016

TARIFE LA BILETE DE INTRARE, PRECUM ȘI ALTE TAXE ÎN CADRUL ANSAMBLULUI DE DANSURI TREI SCAUNE – HÁROMSZÉK TÁNCGYÜTTES

Bilete spectacole și închirieri costume		
1	Preț întreg – pentru spectacole de gală	30 lei/persoană
2	Preț întreg – la premiera unui spectacol	25 lei/persoană
3	Preț întreg – la turnee de spectacole tip I*	25 lei/persoană
4	Preț întreg – la turnee de spectacole tip II*	20 lei/persoană
5	Preț întreg – spectacol tip I*	20 lei/persoană
6	Preț întreg – spectacol tip II*	15 lei/persoană
7	Preț redus – la turnee de spectacole tip I*	15 lei/persoană
8	Preț redus – spectacol	12 lei/persoană
9	Preț redus – la turnee de spectacole tip II*	10 lei/persoană
10	Preț redus - spectacol (pensionari, grupuri organizate adulți)	10 lei/persoană
11	Preț redus (copii)	8 lei/persoană
12	Preț pentru alți artiști	5 lei/ocazie
13	Preț redus (grupuri organizate copii)	3 lei/persoană
14	Bilet de intrare casa dansului popular – săptămânal	5 lei/ocazie
15	Bilet de intrare casa dansului popular – ocazii speciale (sărbători, adulți)	5 lei/ocazie
16	Inchirieri costume	15 lei/zi/buc
17	Inchirieri costume pentru grupuri	10 lei/zi/buc

Notă: În cazul spectacolelor vândute sau cu ocazia invitațiilor speciale, prețul spectacolelor vor fi stabilite de directorul instituției. În aceste cazuri vor fi încheiate contracte directe cu partea invitată. Prețul spectacolelor vor fi stabilite în funcție de condițiile în cauză (tipul și costul spectacolului, distanța de la Sf. Gheorghe până la locul spectacolului etc.).

* Aplicarea tarifului tip I* sau tip II* se va stabili de directorul instituției în funcție de:

- durata spectacolului;

- nr. de spectacole prezentate;

- complexitatea spectacolului;

- cheltuielile (colaboratori externi, decor) de punere pe scenă a spectacolului;

- popularitatea spectacolului.

Anexa nr. 12 la Hotărârea nr. 49/2016

TARIFE pentru serviciile prestate de către Camera Agricolă Județeană Covasna

Nr. crt.	Servicii	Tarif
1.	Servicii: - participare la târguri și expoziții - popularizarea și promovarea de produse și tehnologii prin mijloace mass-media (ziare, reviste, radio-tv, etc);	200 lei 100 lei
	Elaborarea și multiplicarea de materiale informative: - pe suport de hârtie - pe suport magnetic	1 leu/pagină 2 lei pe suport magnetic
	Convenții și protocoale: - culegerea de date, completarea și transmiterea chestionarelor RICA; - prestări servicii pentru alte instituții al administrației publice centrale și locale:	până la 400 lei/chestionar (de la UE prin MADR)

Nr. crt.	Servicii	Tarif
	- cheltuieli de personal conform grilei de salarizare, - cheltuieli de transport - diurnă	120% 7,5 litri/100 km 17 lei
2.	Elaborare proiecte pentru accesare fonduri comunitare sau cofinanțare publică	până la 6% din valoarea proiectului
3.	Elaborare proiecte de amenajamente pastorale conform H.G. 78/2015 - pentru suprafețe de pajiști ≤ 300 ha - pentru fiecare ha în plus peste suprafața de 300 ha	16 lei/ha 10 lei/ha
4.	Organizarea de cursuri de pregătire profesională: - cursuri de calificare autorizate de CNFPA - cu durata de 360 ore - cu durata de 720 ore - cursuri de perfecționare (cuprinde taxa de înscriere, taxa de eliberare a certificatului)	400 lei/cursant 550 lei/cursant 100 lei/cursant

Notă: 1. Modalitățile de încasare a tarifelor percepute pentru serviciile prestate sunt în conformitate cu Legea Contabilității nr. 82/1991, republicată, cu modificările și completările ulterioare, respectiv Factură Fiscală și Chitanță Fiscală.

2. Modalități de utilizare a fondurilor rezultate din veniturile proprii ale Camerei Agricole Județene Covasna.

a) Alocarea sumelor pentru derularea acțiunilor de consultanță agricolă și formare profesională se va face conform Ordonanței Guvernului nr.61/1998;

b) Cheltuieli curente și de capital în limita sumelor neacoperite din bugetul de stat, conform legilor în vigoare;

c) Cheltuieli de personal, deplasări în țară și în străinătate.

HOTĂRÂREA Nr. 50/2016 privind aprobarea Organigramei și Statului de funcții ale Bibliotecii Județene „Bod Péter” - Bod Péter Megyei Könyvtár

Consiliul Județean Covasna, întrunit în ședința sa ordinară din data de 30 martie 2016, analizând Expunerea de motive a Președintelui Consiliului Județean Covasna cu privire la propunerea de aprobare a Organigramei și Statului de funcții ale Bibliotecii Județene „Bod Péter” - Bod Péter Megyei Könyvtár, văzând Raportul Direcției Economice, precum și rapoartele de avizare ale comisiilor de specialitate din cadrul Consiliului Județean Covasna; având în vedere: Legea nr. 284/2010 privind salarizarea unitară a personalului plătit din fonduri publice, cu modificările și completările ulterioare, Legea nr. 53/2003 - Codul muncii, republicată, cu modificările și completările ulterioare; adresa Bibliotecii Județene „Bod Péter” - Bod Péter Megyei Könyvtár nr. 142/23.03.2016, înregistrată la Registratura generală a Consiliului Județean Covasna sub nr. 3036/23.03.2016; în baza art. 91 alin. (2) lit. „c” și în temeiul art. 97 din Legea administrației publice locale nr. 215/2001, republicată, cu modificările și completările ulterioare,

HOTĂRĂȘTE:

Art.1. Se aprobă Organigrama Bibliotecii Județene „Bod Péter” - Bod Péter Megyei Könyvtár, conform anexei nr. 1.

Art.2. Se aprobă Statul de funcții al Bibliotecii Județene „Bod

Péter” - Bod Péter Megyei Könyvtár, conform anexei nr. 2.

Art.3. Anexele nr. 1 și 2 fac parte integrantă din prezenta hotărâre.

Art.4. Prezenta hotărâre intră în vigoare la data de 01 aprilie 2016.

Art.5. La data intrării în vigoare a prezentei hotărâri se abrogă Anexele nr. 2 și 3 din Hotărârea Consiliului Județean Covasna nr. 117/2013 privind aprobarea Regulamentului de organizare și funcționare, a Organigramei și Statului de funcții ale Bibliotecii Județene „Bod Péter” Megyei Könyvtár, precum și Hotărârea Consiliului Județean Covasna nr. 86/2015 pentru modificarea anexei nr. 3 la Hotărârea Consiliului Județean Covasna nr. 117/2013 privind aprobarea Regulamentului de organizare și funcționare, a Organigramei și Statului de funcții ale Bibliotecii Județene „Bod Péter” - Bod Péter Megyei Könyvtár.

Art.6. Cu aducerea la îndeplinire a prevederilor prezentei hotărâri se însărcinează Direcția Economică din cadrul aparatului de specialitate al Consiliului Județean Covasna și Biblioteca Județeană „Bod Péter” - Bod Péter Megyei Könyvtár.

Sfântu Gheorghe, 30 martie 2016.

TAMÁS Sándor
Președinte

Contrasemnează,
VARGA Zoltán
Secretar al județului Covasna

Anexa nr. 1 la Hotărârea nr. 50/2016

ORGANIGRAMA Bibliotecii Județene Bod Péter - „Bod Péter” Megyei Könyvtár

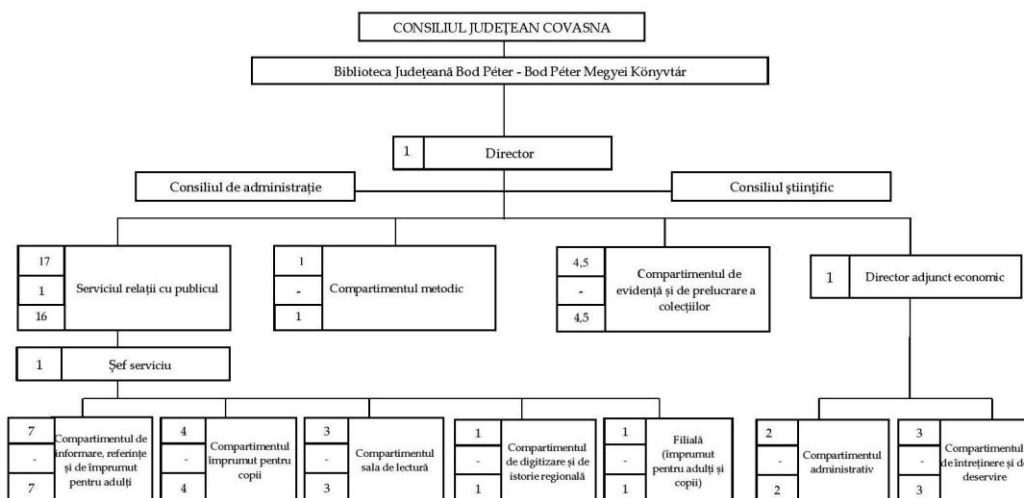

Total posturi: 29,5

din care: de conducere: 3

de execuție 26,5

STATUL DE FUNCȚII
al Bibliotecii Județene Bod Péter – „Bod Péter” Megyei Könyvtár

Nr. crt.	Funcția de execuție gradul/treapta	Funcția de conducere	Nivel de studii	Număr de posturi
1		Director grad II	S	1
2		Director adjunct economic grad II	S	1
3		Șef serviciu grad II	S	1
4	Bibliotecar gr. IA		S	8,5
5	Bibliotecar gr. I		S	1
6	Bibliotecar gr. II		S	1
7	Bibliotecar gr. I		SSD	4
8	Bibliotecar I		PL	4
9	Bibliotecar II		PL	2
10	Bibliotecar III		PL	1
11	Secretar I		M	1
12	Referent IA		M	1
13	Administrator I		M	1
14	Muncitor calificat II			1
15	Îngrijitor			1
TOTAL				29,5

HOTĂRÂREA Nr. 51/2016
privind darea în folosință cu titlu gratuit Spitalului Județean de Urgență „Dr. Fogolyán Kristóf” Sf. Gheorghe a echipamentelor și dotărilor tehnico-medicale achiziționate în cadrul Proiectului „Reabilitarea Spitalului Județean de Urgență „Dr. Fogolyán Kristóf” - Sf. Gheorghe”

Consiliul Județean Covasna, întrunit în ședința sa ordinară din data de 30 martie 2016, analizând Expunerea de motive a Președintelui Consiliului Județean Covasna privind darea în folosință cu titlu gratuit Spitalului Județean de Urgență „Dr. Fogolyán Kristóf” Sf. Gheorghe a echipamentelor și dotărilor tehnico-medicale achiziționate în cadrul Proiectului „Reabilitarea Spitalului Județean de Urgență „Dr. Fogolyán Kristóf” - Sf. Gheorghe”, având în vedere: Raportul Direcției Juridice, Administrație Publică și Dezvoltarea Teritoriului, precum și Rapoartele comisiilor de specialitate, Legea nr. 287/2009 privind Codul civil, republicată, cu modificările ulterioare, Legea administrației publice locale nr. 215/2001, republicată, cu modificările și completările ulterioare, ținând cont de: Contractul de furnizare nr. 522/02.10.2014 încheiat între județul Covasna și S.C. VAMED Standortentwicklung und Engineering GmbH&Co. KG, adresa nr. 12020/11.03.2016 a S.C. VAMED Standortentwicklung und Engineering GmbH&Co. KG, înregistrată la Registratura Generală a Consiliului Județean Covasna sub nr. 2588/11.03.2016, în baza prevederilor art. 91 alin. (1) lit. „c” și ale art. 97 alin. (1) din Legea administrației publice locale nr. 215/2001, republicată, cu modificările și completările ulterioare,

HOTĂRĂȘTE:

Art.1. Se aprobă darea în folosință cu titlu gratuit Spitalului Județean de Urgență „Dr. Fogolyán Kristóf” Sf. Gheorghe a echipamentelor și dotărilor tehnico-medicale, achiziționate în

cadrul Proiectului „Reabilitarea Spitalului Județean de Urgență „Dr. Fogolyán Kristóf” - Sf. Gheorghe”, aflate în domeniul privat al Județului Covasna, prevăzute în anexa nr. 1 la prezenta hotărâre.

Art.2. (1) Predarea, respectiv preluarea echipamentelor și dotărilor tehnico-medicale, identificate potrivit anexei nr. 1, se face pe bază de proces-verbal încheiat între județul Covasna, prin Consiliul Județean Covasna și Spitalul Județean de Urgență „Dr. Fogolyán Kristóf” Sf. Gheorghe, în termen de cel mult 30 zile de la data intrării în vigoare a prezentei hotărâri.

(2) În termenul arătat în alineatul precedent se va încheia și contractul de comodat între județul Covasna, prin Consiliul Județean Covasna și Spitalul Județean de Urgență „Dr. Fogolyán Kristóf” Sf. Gheorghe, conform anexei nr. 2 la prezenta hotărâre.

(3) Cu semnarea contractului de comodat se însărcinează Președintele Consiliului Județean Covasna și directorul executiv al Direcției Economice.

Art.3. Anexele nr. 1 și 2 fac parte integrantă din prezenta hotărâre.

Art.4. Cu aducerea la îndeplinire a prezentei hotărâri se însărcinează Președintele Consiliului Județean Covasna, Direcția Economică, Direcția Juridică, Administrație Publică și Dezvoltarea Teritoriului și Spitalul Județean de Urgență „Dr. Fogolyán Kristóf” Sf. Gheorghe.

Sfântu Gheorghe, 30 martie 2016.

TAMÁS Sándor
Președinte

Contrasemnează,
VARGA Zoltán
Secretar al județului Covasna

Notă: Anexa nr. 2 Hotărârea nr. 51/2016 a fost comunicată celor interesați.

Anexa nr. 1 la Hotărârea nr. 51/2016

LISTA DE DOTARI TEHNICO-MEDICALE
Echipeamente si dotari tehnico - medicale aferente proiectului
„Reabilitarea Spitalului Județean de Urgență „Dr. Fogolyán Kristóf” - Sf. Gheorghe”

Nr. crt.	Denumire produs	UM	Cant.	Preț unitar [LEI]	Preț total fără TVA [LEI]	Preț total inclusiv TVA [LEI]	Din care TVA [LEI]	Nr. serie	Nr. inventar CJ Sf. Gheorghe
1	Injectomat	buc	1	7.490,00	7.490,00	9.287,60	1.797,60	SR 22744364	33/SMIS13834
2	Injectomat	buc	1	7.490,00	7.490,00	9.287,60	1.797,60	SR 22744366	34/SMIS13834
3	Injectomat	buc	1	7.490,00	7.490,00	9.287,60	1.797,60	SR 22744357	35/SMIS13834
4	Injectomat	buc	1	7.490,00	7.490,00	9.287,60	1.797,60	SR 22744372	36/SMIS13834
5	Injectomat	buc	1	7.490,00	7.490,00	9.287,60	1.797,60	SR22744363	37/SMIS13834
6	Injectomat	buc	1	7.490,00	7.490,00	9.287,60	1.797,60	SR 22744365	38/SMIS13834
7	Injectomat	buc	1	7.490,00	7.490,00	9.287,60	1.797,60	SR 22744354	39/SMIS13834
8	Injectomat	buc	1	7.490,00	7.490,00	9.287,60	1.797,60	SR 22744358	40/SMIS13834
9	Injectomat	buc	1	7.490,00	7.490,00	9.287,60	1.797,60	SR 22744369	42/SMIS13834
10	Injectomat	buc	1	7.490,00	7.490,00	9.287,60	1.797,60	SR 22744367	43/SMIS13834
11	Injectomat	buc	1	7.490,00	7.490,00	9.287,60	1.797,60	SR 22744355	44/SMIS13834

Nr. crt.	Denumire produs	UM	Cant.	Preț unitar [LEI]	Preț total fără TVA [LEI]	Preț total inclusiv TVA [LEI]	Din care TVA [LEI]	Nr. serie	Nr. inventar CJ Sf. Gheorghe
12	Injectomat	buc	1	7.490,00	7.490,00	9.287,60	1.797,60	SR 22744353	45/SMIS13834
13	Injectomat	buc	1	7.490,00	7.490,00	9.287,60	1.797,60	SR 22744360	46/SMIS13834
14	Injectomat	buc	1	7.490,00	7.490,00	9.287,60	1.797,60	SR 22744370	47/SMIS13834
15	Injectomat	buc	1	7.490,00	7.490,00	9.287,60	1.797,60	SR 22744361	48/SMIS13834
16	Injectomat	buc	1	7.490,00	7.490,00	9.287,60	1.797,60	SR 22744356	49/SMIS13834
17	Injectomat	buc	1	7.490,00	7.490,00	9.287,60	1.797,60	SR 22744368	50/SMIS13834
18	Injectomat	buc	1	7.490,00	7.490,00	9.287,60	1.797,60	SR 22744371	51/SMIS13834
19	Injectomat	buc	1	7.490,00	7.490,00	9.287,60	1.797,60	SR 22744362	52/SMIS13834
20	Injectomat	buc	1	7.490,00	7.490,00	9.287,60	1.797,60	SR 22744359	53/SMIS13834
21	Defibrilator	buc	1	32.495,00	32.495,00	40.293,80	7.798,80	US81514990	55/SMIS13834
22	Defibrilator	buc	1	32.495,00	32.495,00	40.293,80	7.798,80	US81514992	56/SMIS13834
23	Pupitru asistente 1	buc	1	14.897,00	14.897,00	18.472,28	3.575,28	nu este cazul	362/SMIS13834
24	Masa_OP	buc	1	212.404,00	212.404,00	263.380,96	50.976,96	04847	501 /SMIS13834
25	Masa_OP	buc	1	212.404,00	212.404,00	263.380,96	50.976,96	04845	363 /SMIS13834
26	Injectomat	buc	1	7.490,00	7.490,00	9.287,60	1.797,60	SR 22744378	57/SMIS13834
27	Injectomat	buc	1	7.490,00	7.490,00	9.287,60	1.797,60	SR 22744379	58/SMIS13834
28	Injectomat	buc	1	7.490,00	7.490,00	9.287,60	1.797,60	SR 22744380	59/SMIS13834
29	Injectomat	buc	1	7.490,00	7.490,00	9.287,60	1.797,60	SR 22744381	60/SMIS13834
30	Injectomat	buc	1	7.490,00	7.490,00	9.287,60	1.797,60	SR 22744382	61/SMIS13834
31	Injectomat	buc	1	7.490,00	7.490,00	9.287,60	1.797,60	SR 22744383	62/SMIS13834
32	Injectomat	buc	1	7.490,00	7.490,00	9.287,60	1.797,60	SR 22744384	63/SMIS13834
33	Injectomat	buc	1	7.490,00	7.490,00	9.287,60	1.797,60	SR 22744385	64/SMIS13834
34	Injectomat	buc	1	7.490,00	7.490,00	9.287,60	1.797,60	SR 22744386	65/SMIS13834
35	Injectomat	buc	1	7.490,00	7.490,00	9.287,60	1.797,60	SR 22744387	66/SMIS13834
36	Injectomat	buc	1	7.490,00	7.490,00	9.287,60	1.797,60	SR 22744388	67/SMIS13834
37	Injectomat	buc	1	7.490,00	7.490,00	9.287,60	1.797,60	SR 22744389	68/SMIS13834
38	Injectomat	buc	1	7.490,00	7.490,00	9.287,60	1.797,60	SR 22744390	69/SMIS13834
39	Injectomat	buc	1	7.490,00	7.490,00	9.287,60	1.797,60	SR 22744391	70/SMIS13834
40	Injectomat	buc	1	7.490,00	7.490,00	9.287,60	1.797,60	SR 22744392	71/SMIS13834
41	Injectomat	buc	1	7.490,00	7.490,00	9.287,60	1.797,60	SR 22744393	72/SMIS13834
42	Injectomat	buc	1	7.490,00	7.490,00	9.287,60	1.797,60	SR 22744394	73/SMIS13834
43	Injectomat	buc	1	7.490,00	7.490,00	9.287,60	1.797,60	SR 22744395	74/SMIS13834
44	Injectomat	buc	1	7.490,00	7.490,00	9.287,60	1.797,60	SR 22744396	75/SMIS13834
45	Injectomat	buc	1	7.490,00	7.490,00	9.287,60	1.797,60	SR 22744397	76/SMIS13834
46	Injectomat	buc	1	7.490,00	7.490,00	9.287,60	1.797,60	SR 22744398	77/SMIS13834
47	Injectomat	buc	1	7.490,00	7.490,00	9.287,60	1.797,60	SR 22744399	78/SMIS13834
48	Injectomat	buc	1	7.490,00	7.490,00	9.287,60	1.797,60	SR 22744400	79/SMIS13834
49	Injectomat	buc	1	7.490,00	7.490,00	9.287,60	1.797,60	SR 22744401	80/SMIS13834
50	Injectomat	buc	1	7.490,00	7.490,00	9.287,60	1.797,60	SR 22744402	81/SMIS13834
51	Injectomat	buc	1	7.490,00	7.490,00	9.287,60	1.797,60	SR 22744403	82/SMIS13834
52	Injectomat	buc	1	7.490,00	7.490,00	9.287,60	1.797,60	SR 22744404	83/SMIS13834
53	Injectomat	buc	1	7.490,00	7.490,00	9.287,60	1.797,60	SR 22744405	84/SMIS13834
54	Injectomat	buc	1	7.490,00	7.490,00	9.287,60	1.797,60	SR 22744406	85/SMIS13834
55	Instalare dulap cu frigider de medicamente - lemn	buc	1	15.910,00	15.910,00	19.728,40	3.818,40	nu este cazul	86/SMIS13834
56	Caricior pansamente	buc	1	14.151,00	14.151,00	17.547,24	3.396,24	nu este cazul	95/SMIS 13834
57	Instalare dulap cu frigider de medicamente - lemn	buc	1	15.910,00	15.910,00	19.728,40	3.818,40	nu este cazul	88/SMIS13834
58	Instalare dulap cu frigider de medicamente - lemn	buc	1	15.910,00	15.910,00	19.728,40	3.818,40	nu este cazul	89/SMIS13834
59	Masa_OP	buc	1	212.404,00	212.404,00	263.380,96	50.976,96	04848	364 /SMIS13834
60	Masa_OP	buc	1	212.404,00	212.404,00	263.380,96	50.976,96	04846	365 /SMIS13834
61	Instalare dulap cu frigider de medicamente - lemn	buc	1	15.910,00	15.910,00	19.728,40	3.818,40	nu este cazul	92/SMIS13834
62	Caricior pansamente	buc	1	14.151,00	14.151,00	17.547,24	3.396,24	nu este cazul	90/SMIS 13834
63	Caricior pansamente	buc	1	14.151,00	14.151,00	17.547,24	3.396,24	nu este cazul	91/SMIS 13834
64	Caricior pansamente	buc	1	14.151,00	14.151,00	17.547,24	3.396,24	nu este cazul	93/SMIS 13834
65	Caricior pansamente	buc	1	14.151,00	14.151,00	17.547,24	3.396,24	nu este cazul	94/SMIS 13834
66	Aparat de igienizare al dispozitivelor de reabilitare	buc	1	45.375,00	45.375,00	56.265,00	10.890,00	WAA058486	97/SMIS13834
67	Aparat de igienizare al dispozitivelor de reabilitare	buc	1	45.375,00	45.375,00	56.265,00	10.890,00	WAA058470	98/SMIS13834
68	Instalare dulap cu frigider de medicamente - lemn	buc	1	15.910,00	15.910,00	19.728,40	3.818,40	nu este cazul	99/SMIS13834
69	Aparat de curatare si dezinfectie	buc	1	42.286,00	42.286,00	52.434,64	10.148,64	WAA058471	100/SMIS13834
70	Aparat de curatare si dezinfectie	buc	1	42.286,00	42.286,00	52.434,64	10.148,64	WAA058454	101/SMIS13834
71	Caricior pansamente	buc	1	14.151,00	14.151,00	17.547,24	3.396,24	nu este cazul	96/SMIS 13834
72	Caricior pansamente	buc	1	14.151,00	14.151,00	17.547,24	3.396,24	nu este cazul	87/SMIS 13834
73	Consola de alimentare de tavan pentru blocul operator	buc	1	89.884,00	89.884,00	111.456,16	21.572,16	ASHM0240/ASHM0244	391 /SMIS13834
74	Consola de alimentare de tavan pentru blocul operator	buc	1	89.884,00	89.884,00	111.456,16	21.572,16	ASHM0243/ASHM02239	392 /SMIS13834
75	Pupitru preluare	buc	1	36.626,00	36.626,00	45.416,24	8.790,24	nu este cazul	445/SMIS13834
76	Pupitru eliberare	buc	1	24.381,00	24.381,00	30.232,44	5.851,44	nu este cazul	446/SMIS13834
77	Loc spalare	buc	1	23.633,00	23.633,00	29.304,92	5.671,92	nu este cazul	447/SMIS13834
78	Masa impachetat	buc	1	46.624,00	46.624,00	57.813,76	11.189,76	nu este cazul	448/SMIS13834
79	Masa depozitare	buc	1	4.060,00	4.060,00	5.034,40	974,40	nu este cazul	449/SMIS13834
80	Caricior pansamente	buc	1	14.151,00	14.151,00	17.547,24	3.396,24	nu este cazul	439/SMIS 13834
81	Electroforeza	buc	1	19.761,00	19.761,00	24.503,64	4.742,64	150706A089	451/SMIS13834
82	Analizor automat hematol.	buc	1	28.600,00	28.600,00	35.464,00	6.864,00	2900PE01384	452/SMIS13834
83	Consola de alimentare de tavan pentru blocul operat.	buc	1	89.884,00	89.884,00	111.456,16	21.572,16	ASHM0242/ASHM0237	539 /SMIS13834
84	Support birou	buc	1	3.976,00	3.976,00	4.930,24	954,24	nu este cazul	453/SMIS13834
85	Support birou	buc	1	3.976,00	3.976,00	4.930,24	954,24	nu este cazul	454/SMIS13834
86	Support birou	buc	1	3.976,00	3.976,00	4.930,24	954,24	nu este cazul	455/SMIS13834
87	Support birou	buc	1	3.976,00	3.976,00	4.930,24	954,24	nu este cazul	456/SMIS13834
88	Dulap birou	buc	1	3.302,00	3.302,00	4.094,48	792,48	nu este cazul	459/SMIS13834
89	Dulap birou	buc	1	3.302,00	3.302,00	4.094,48	792,48	nu este cazul	460/SMIS13834
90	Support birou	buc	1	3.976,00	3.976,00	4.930,24	954,24	nu este cazul	463/SMIS13834
91	Dulap birou	buc	1	3.302,00	3.302,00	4.094,48	792,48	nu este cazul	464/SMIS13834
92	Support birou	buc	1	3.976,00	3.976,00	4.930,24	954,24	nu este cazul	465/SMIS13834
93	Dulap birou	buc	1	3.302,00	3.302,00	4.094,48	792,48	nu este cazul	467/SMIS13834
94	Support birou	buc	1	3.976,00	3.976,00	4.930,24	954,24	nu este cazul	469/SMIS13834

Nr. crt.	Denumire produs	UM	Cant.	Preț unitar [LEI]	Preț total fără TVA [LEI]	Preț total inclusiv TVA [LEI]	Din care TVA [LEI]	Nr. serie	Nr. inventar CJ Sf. Gheorghe
95	Suport birou	buc	1	3.976,00	3.976,00	4.930,24	954,24	nu este cazul	471/SMIS13834
96	Suport birou	buc	1	3.976,00	3.976,00	4.930,24	954,24	nu este cazul	483/SMIS13834
97	Microscop binocular cu camera video digital	buc	1	28.600,00	28.600,00	35.464,00	6.864,00	3000102106	484/SMIS13834
98	Analizor automat imunologie	buc	1	136.506,00	136.506,00	169.267,44	32.761,44	393-83PRO390N015	485/SMIS13834
99	Aparat chirurgical de inalta frecventa	buc	1	110.016,00	110.016,00	136.419,84	26.403,84	21876831	486/SMIS13834
100	Aparat chirurgical de inalta frecventa	buc	1	110.016,00	110.016,00	136.419,84	26.403,84	21856833	487/SMIS13834
101	Aparat chirurgical de inalta frecventa	buc	1	110.016,00	110.016,00	136.419,84	26.403,84	21386833	488/SMIS13834
102	Aparat chirurgical de inalta frecventa	buc	1	110.016,00	110.016,00	136.419,84	26.403,84	22096829	489/SMIS13834
103	Aparat chirurgical de inalta frecventa	buc	1	110.016,00	110.016,00	136.419,84	26.403,84	22116832	490/SMIS13834
104	Baie de apa cu termostat	buc	1	9.281,00	9.281,00	11.508,44	2.227,44	300021943	502/SMIS13834
105	Centrifuga laborator medie 20-30 pozitii	buc	1	24.609,00	24.609,00	30.515,16	5.906,16	721115092203	503/SMIS13834
106	Centrifuga laborator mica 8-12 pozitii	buc	1	22.063,00	22.063,00	27.358,12	5.295,12	721115092208	504/SMIS13834
107	Consola de alimentare de tavan pentru blocul operator	buc	1	89.884,00	89.884,00	111.456,16	21.572,16	ASHM0241/ASHM0238	841 /SMIS13834
108	Consola de alimentare de tavan pentru blocul operator	buc	1	89.884,00	89.884,00	111.456,16	21.572,16	ASHM0245/ASHM0236	820 /SMIS13834
109	Lampi scialitice (LED) pentru blocul operator	buc	1	193.278,00	193.278,00	239.664,72	46.386,72	H500 - AR060058 H700 - AR060038	821 /SMIS13834
110	Lampi scialitice (LED) pentru blocul operator	buc	1	193.278,00	193.278,00	239.664,72	46.386,72	H500 - AR060053 H700 - AR060040	822 /SMIS13834
111	Lampi scialitice (LED) pentru blocul operator	buc	1	193.278,00	193.278,00	239.664,72	46.386,72	H500 - AR060054 H700 - AR060037	823 /SMIS13834
112	Lampi scialitice (LED) pentru blocul operator	buc	1	193.278,00	193.278,00	239.664,72	46.386,72	H500 - AR060052 H700 - AR060047	824 /SMIS13834
113	Lampi scialitice (LED) pentru blocul operator	buc	1	193.278,00	193.278,00	239.664,72	46.386,72	H500 - AR060057 H700 - AR060039	967 /SMIS13834
114	Noptiera pat	buc	1	2.557,00	2.557,00	3.170,68	613,68	20150103994	526/SMIS13834
115	Noptiera pat	buc	1	2.557,00	2.557,00	3.170,68	613,68	20150103940	527/SMIS13834
116	Noptiera pat	buc	1	2.557,00	2.557,00	3.170,68	613,68	20150103928	528/SMIS13834
117	Noptiera pat	buc	1	2.557,00	2.557,00	3.170,68	613,68	20150103932	524/SMIS13834
118	Noptiera pat	buc	1	2.557,00	2.557,00	3.170,68	613,68	20150103945	530/SMIS13834
119	Noptiera pat	buc	1	2.557,00	2.557,00	3.170,68	613,68	20150103934	531/SMIS13834
120	Noptiera pat	buc	1	2.557,00	2.557,00	3.170,68	613,68	20150103930	532/SMIS13834
121	Noptiera pat	buc	1	2.557,00	2.557,00	3.170,68	613,68	20150103931	533/SMIS13834
122	Noptiera pat	buc	1	2.557,00	2.557,00	3.170,68	613,68	20150103903	529/SMIS13834
123	Noptiera pat	buc	1	2.557,00	2.557,00	3.170,68	613,68	20150103941	535/SMIS13834
124	Noptiera pat	buc	1	2.557,00	2.557,00	3.170,68	613,68	20150103902	536/SMIS13834
125	Noptiera pat	buc	1	2.557,00	2.557,00	3.170,68	613,68	20150103935	537/SMIS13834
126	Pat spitalizare	buc	1	8.042,00	8.042,00	9.972,08	1.930,08	20150108232	542/SMIS13834
127	Pat spitalizare	buc	1	8.042,00	8.042,00	9.972,08	1.930,08	20150108265	538/SMIS13834
128	Pat spitalizare	buc	1	8.042,00	8.042,00	9.972,08	1.930,08	20150108264	534/SMIS13834
129	Pat spitalizare	buc	1	8.042,00	8.042,00	9.972,08	1.930,08	20150108263	540/SMIS13834
130	Pat spitalizare	buc	1	8.042,00	8.042,00	9.972,08	1.930,08	20150108262	541/SMIS13834
131	Ecran monitorizare TFT color cu software anestezie: Parametri: ECG, Resp., NIBP, Spo2, IBP/T, suport hemodinamic sub 4 IBP's	buc	1	43.580,00	43.580,00	54.039,20	10.459,20	Monitor Delta XL 6007773965	970 /SMIS13834
132	Pat spitalizare	buc	1	8.042,00	8.042,00	9.972,08	1.930,08	20150108231	543/SMIS13834
133	Pat spitalizare	buc	1	8.042,00	8.042,00	9.972,08	1.930,08	20150108245	544/SMIS13834
134	Pat spitalizare	buc	1	8.042,00	8.042,00	9.972,08	1.930,08	20150108244	545/SMIS13834
135	Noptiera pat	buc	1	2.557,00	2.557,00	3.170,68	613,68	20150103965	546/SMIS13834
136	Noptiera pat	buc	1	2.557,00	2.557,00	3.170,68	613,68	20150103966	547/SMIS13834
137	Noptiera pat	buc	1	2.557,00	2.557,00	3.170,68	613,68	20150104028	548/SMIS13834
138	Noptiera pat	buc	1	2.557,00	2.557,00	3.170,68	613,68	20150103924	549/SMIS13834
139	Noptiera pat	buc	1	2.557,00	2.557,00	3.170,68	613,68	20150103918	550/SMIS13834
140	Noptiera pat	buc	1	2.557,00	2.557,00	3.170,68	613,68	20150103956	551/SMIS13834
141	Noptiera pat	buc	1	2.557,00	2.557,00	3.170,68	613,68	20150103927	552/SMIS13834
142	Noptiera pat	buc	1	2.557,00	2.557,00	3.170,68	613,68	20150103936	553/SMIS13834
143	Noptiera pat	buc	1	2.557,00	2.557,00	3.170,68	613,68	20150103961	554/SMIS13834
144	Noptiera pat	buc	1	2.557,00	2.557,00	3.170,68	613,68	20150103939	555/SMIS13834
145	Noptiera pat	buc	1	2.557,00	2.557,00	3.170,68	613,68	20150103937	556/SMIS13834
146	Noptiera pat	buc	1	2.557,00	2.557,00	3.170,68	613,68	20150103942	557/SMIS13834
147	Noptiera pat	buc	1	2.557,00	2.557,00	3.170,68	613,68	20150103955	558/SMIS13834
148	Noptiera pat	buc	1	2.557,00	2.557,00	3.170,68	613,68	20150104025	559/SMIS13834
149	Noptiera pat	buc	1	2.557,00	2.557,00	3.170,68	613,68	20150103951	560/SMIS13834
150	Noptiera pat	buc	1	2.557,00	2.557,00	3.170,68	613,68	20150103958	561/SMIS13834
151	Pat spitalizare	buc	1	8.042,00	8.042,00	9.972,08	1.930,08	20150108292	561/SMIS13834
152	Pat spitalizare	buc	1	8.042,00	8.042,00	9.972,08	1.930,08	20150108271	562/SMIS13834
153	Pat spitalizare	buc	1	8.042,00	8.042,00	9.972,08	1.930,08	20150108228	563/SMIS13834
154	Pat spitalizare	buc	1	8.042,00	8.042,00	9.972,08	1.930,08	20150108297	514/SMIS13834
155	Pat spitalizare	buc	1	8.042,00	8.042,00	9.972,08	1.930,08	20150108261	508/SMIS13834
156	Noptiera pat	buc	1	2.557,00	2.557,00	3.170,68	613,68	20150103914	564/SMIS13834
157	Pat spitalizare	buc	1	8.042,00	8.042,00	9.972,08	1.930,08	20150108260	507/SMIS13834
158	Noptiera pat	buc	1	2.557,00	2.557,00	3.170,68	613,68	20150103938	565/SMIS13834
159	Pat spitalizare	buc	1	8.042,00	8.042,00	9.972,08	1.930,08	20150108290	505/SMIS13834
160	Noptiera pat	buc	1	2.557,00	2.557,00	3.170,68	613,68	20150103946	566/SMIS13834
161	Pat spitalizare	buc	1	8.042,00	8.042,00	9.972,08	1.930,08	20150108291	506/SMIS13834
162	Noptiera pat	buc	1	2.557,00	2.557,00	3.170,68	613,68	20150103943	567/SMIS13834
163	Pat spitalizare	buc	1	8.042,00	8.042,00	9.972,08	1.930,08	20150108220	509/SMIS13834
164	Pat spitalizare	buc	1	8.042,00	8.042,00	9.972,08	1.930,08	20150108293	511/SMIS13834
165	Pat spitalizare	buc	1	8.042,00	8.042,00	9.972,08	1.930,08	20150108219	510/SMIS13834
166	Pat spitalizare	buc	1	8.042,00	8.042,00	9.972,08	1.930,08	20150108280	512/SMIS13834
167	Pat spitalizare	buc	1	8.042,00	8.042,00	9.972,08	1.930,08	20150108227	516/SMIS13834
168	Pat spitalizare	buc	1	8.042,00	8.042,00	9.972,08	1.930,08	20150108272	513/SMIS13834
169	Pat spitalizare	buc	1	8.042,00	8.042,00	9.972,08	1.930,08	20150108296	515/SMIS13834

Nr. crt.	Denumire produs	UM	Cant.	Preț unitar [LEI]	Preț total fără TVA [LEI]	Preț total inclusiv TVA [LEI]	Din care TVA [LEI]	Nr. serie	Nr. inventar CJ Sf. Gheorghe
170	Pat spitalizare	buc	1	8.042,00	8.042,00	9.972,08	1.930,08	20150108254	517SMIS13834
171	Ecran monitorizare TFT color cu software anestezie: Parametri: ECG, Resp., NIBP, Spo2, IBP/T, suport hemodinamic sub 4 IBP's	buc	1	43.580,00	43.580,00	54.039,20	10.459,20	Monitor Delta XL 6007757867	1311 /SMIS13834
172	Pat spitalizare	buc	1	8.042,00	8.042,00	9.972,08	1.930,08	20150023862	102/SMIS13834
173	Pat spitalizare	buc	1	8.042,00	8.042,00	9.972,08	1.930,08	20150023872	103/SMIS13834
174	Pat spitalizare	buc	1	8.042,00	8.042,00	9.972,08	1.930,08	20150023873	104/SMIS13834
175	Pat spitalizare	buc	1	8.042,00	8.042,00	9.972,08	1.930,08	20150023818	105/SMIS13834
176	Pat spitalizare	buc	1	8.042,00	8.042,00	9.972,08	1.930,08	20150023819	106/SMIS13834
177	Pat spitalizare	buc	1	8.042,00	8.042,00	9.972,08	1.930,08	20150023875	107/SMIS13834
178	Pat spitalizare	buc	1	8.042,00	8.042,00	9.972,08	1.930,08	20150023863	108/SMIS13834
179	Pat spitalizare	buc	1	8.042,00	8.042,00	9.972,08	1.930,08	20150023864	109/SMIS13834
180	Pat spitalizare	buc	1	8.042,00	8.042,00	9.972,08	1.930,08	20150023865	110/SMIS13834
181	Pat spitalizare	buc	1	8.042,00	8.042,00	9.972,08	1.930,08	20150023874	111/SMIS13834
182	Pat spitalizare	buc	1	8.042,00	8.042,00	9.972,08	1.930,08	20150023871	112/SMIS13834
183	Pat spitalizare	buc	1	8.042,00	8.042,00	9.972,08	1.930,08	20150023870	113/SMIS13834
184	Pat spitalizare	buc	1	8.042,00	8.042,00	9.972,08	1.930,08	20150023850	114/SMIS13834
185	Pat spitalizare	buc	1	8.042,00	8.042,00	9.972,08	1.930,08	20150108281	518/SMIS13834
186	Pat spitalizare	buc	1	8.042,00	8.042,00	9.972,08	1.930,08	20150023851	115/SMIS13834
187	Pat spitalizare	buc	1	8.042,00	8.042,00	9.972,08	1.930,08	20150023822	116/SMIS13834
188	Pat spitalizare	buc	1	8.042,00	8.042,00	9.972,08	1.930,08	20150023879	117/SMIS13834
189	Pat spitalizare	buc	1	8.042,00	8.042,00	9.972,08	1.930,08	20150023876	118/SMIS13834
190	Pat spitalizare	buc	1	8.042,00	8.042,00	9.972,08	1.930,08	20150023823	119/SMIS13834
191	Pat spitalizare	buc	1	8.042,00	8.042,00	9.972,08	1.930,08	20150023828	120/SMIS13834
192	Pat spitalizare	buc	1	8.042,00	8.042,00	9.972,08	1.930,08	20150023829	121/SMIS13834
193	Pat spitalizare	buc	1	8.042,00	8.042,00	9.972,08	1.930,08	20150023854	122/SMIS13834
194	Pat spitalizare	buc	1	8.042,00	8.042,00	9.972,08	1.930,08	20150023855	123/SMIS13834
195	Noptiere	buc	1	2.557,00	2.557,00	3.170,68	613,68	20150020813	124/SMIS13834
196	Noptiere	buc	1	2.557,00	2.557,00	3.170,68	613,68	20150020795	125/SMIS13834
197	Noptiere	buc	1	2.557,00	2.557,00	3.170,68	613,68	20150022247	126/SMIS13834
198	Noptiere	buc	1	2.557,00	2.557,00	3.170,68	613,68	20150022253	127/SMIS13834
199	Noptiere	buc	1	2.557,00	2.557,00	3.170,68	613,68	20150020796	128/SMIS13834
200	Noptiere	buc	1	2.557,00	2.557,00	3.170,68	613,68	20150022260	129/SMIS13834
201	Noptiere	buc	1	2.557,00	2.557,00	3.170,68	613,68	20150020791	130/SMIS13834
202	Noptiere	buc	1	2.557,00	2.557,00	3.170,68	613,68	20150022263	131/SMIS13834
203	Noptiere	buc	1	2.557,00	2.557,00	3.170,68	613,68	20150022261	132/SMIS13834
204	Noptiere	buc	1	2.557,00	2.557,00	3.170,68	613,68	20150022265	133/SMIS13834
205	Noptiere	buc	1	2.557,00	2.557,00	3.170,68	613,68	20150022255	134/SMIS13834
206	Noptiere	buc	1	2.557,00	2.557,00	3.170,68	613,68	20150022256	135/SMIS13834
207	Noptiere	buc	1	2.557,00	2.557,00	3.170,68	613,68	20150022259	136/SMIS13834
208	Noptiere	buc	1	2.557,00	2.557,00	3.170,68	613,68	20150020823	137/SMIS13834
209	Noptiere	buc	1	2.557,00	2.557,00	3.170,68	613,68	20150022264	138/SMIS13834
210	Pat spitalizare	buc	1	8.042,00	8.042,00	9.972,08	1.930,08	20150108221	519/SMIS13834
211	Noptiere	buc	1	2.557,00	2.557,00	3.170,68	613,68	20150020844	139/SMIS13834
212	Pat spitalizare	buc	1	8.042,00	8.042,00	9.972,08	1.930,08	20150108248	520/SMIS13834
213	Noptiere	buc	1	2.557,00	2.557,00	3.170,68	613,68	20150022254	140/SMIS13834
214	Pat spitalizare	buc	1	8.042,00	8.042,00	9.972,08	1.930,08	20150108249	521/SMIS13834
215	Noptiere	buc	1	2.557,00	2.557,00	3.170,68	613,68	20150020824	141/SMIS13834
216	Pat spitalizare	buc	1	8.042,00	8.042,00	9.972,08	1.930,08	20150108270	522/SMIS13834
217	Noptiere	buc	1	2.557,00	2.557,00	3.170,68	613,68	20150022262	142/SMIS13834
218	Pat spitalizare	buc	1	8.042,00	8.042,00	9.972,08	1.930,08	20150108222	523/SMIS13834
219	Noptiere	buc	1	2.557,00	2.557,00	3.170,68	613,68	20150020818	143/SMIS13834
220	Pat spitalizare	buc	1	8.042,00	8.042,00	9.972,08	1.930,08	20150108255	524/SMIS13834
221	Noptiere	buc	1	2.557,00	2.557,00	3.170,68	613,68	20150020800	144/SMIS13834
222	Pat spitalizare	buc	1	8.042,00	8.042,00	9.972,08	1.930,08	20150108269	525/SMIS13834
223	Noptiere	buc	1	2.557,00	2.557,00	3.170,68	613,68	20150020817	145/SMIS13834
224	Pat spitalizare	buc	1	8.042,00	8.042,00	9.972,08	1.930,08	20150023839	146/SMIS13834
225	Pat spitalizare	buc	1	8.042,00	8.042,00	9.972,08	1.930,08	20150023838	147/SMIS13834
226	Pat spitalizare	buc	1	8.042,00	8.042,00	9.972,08	1.930,08	20150023868	148/SMIS13834
227	Pat spitalizare	buc	1	8.042,00	8.042,00	9.972,08	1.930,08	20150023869	149/SMIS13834
228	Pat spitalizare	buc	1	8.042,00	8.042,00	9.972,08	1.930,08	20150023808	150/SMIS13834
229	Pat spitalizare	buc	1	8.042,00	8.042,00	9.972,08	1.930,08	20150023809	151/SMIS13834
230	Pat spitalizare	buc	1	8.042,00	8.042,00	9.972,08	1.930,08	20150023853	152/SMIS13834
231	Pat spitalizare	buc	1	8.042,00	8.042,00	9.972,08	1.930,08	20150023852	153/SMIS13834
232	Noptiere	buc	1	2.557,00	2.557,00	3.170,68	613,68	20150020821	154/SMIS13834
233	Noptiere	buc	1	2.557,00	2.557,00	3.170,68	613,68	20150020841	155/SMIS13834
234	Noptiere	buc	1	2.557,00	2.557,00	3.170,68	613,68	20150020812	156/SMIS13834
235	Noptiere	buc	1	2.557,00	2.557,00	3.170,68	613,68	20150020838	157/SMIS13834
236	Noptiere	buc	1	2.557,00	2.557,00	3.170,68	613,68	20150020811	158/SMIS13834
237	Noptiere	buc	1	2.557,00	2.557,00	3.170,68	613,68	20150020834	159/SMIS13834
238	Noptiere	buc	1	2.557,00	2.557,00	3.170,68	613,68	20150020820	160/SMIS13834
239	Noptiere	buc	1	2.557,00	2.557,00	3.170,68	613,68	20150020808	161/SMIS13834
240	Pat spitalizare	buc	1	8.042,00	8.042,00	9.972,08	1.930,08	20150023827	162/SMIS13834
241	Pat spitalizare	buc	1	8.042,00	8.042,00	9.972,08	1.930,08	20150023826	163/SMIS13834
242	Pat spitalizare	buc	1	8.042,00	8.042,00	9.972,08	1.930,08	20150023811	164/SMIS13834
243	Noptiere	buc	1	2.557,00	2.557,00	3.170,68	613,68	20150020843	165/SMIS13834
244	Noptiere	buc	1	2.557,00	2.557,00	3.170,68	613,68	20150020815	166/SMIS13834
245	Noptiere	buc	1	2.557,00	2.557,00	3.170,68	613,68	20150020816	167/SMIS13834
246	Pat spitalizare	buc	1	8.042,00	8.042,00	9.972,08	1.930,08	20150023810	168/SMIS13834
247	Pat spitalizare	buc	1	8.042,00	8.042,00	9.972,08	1.930,08	20150023878	169/SMIS13834
248	Pat spitalizare	buc	1	8.042,00	8.042,00	9.972,08	1.930,08	20150023877	170/SMIS13834
249	Noptiere	buc	1	2.557,00	2.557,00	3.170,68	613,68	20150020789	171/SMIS13834
250	Noptiere	buc	1	2.557,00	2.557,00	3.170,68	613,68	20150020847	172/SMIS13834
251	Noptiere	buc	1	2.557,00	2.557,00	3.170,68	613,68	20150020794	173/SMIS13834
252	Pat spitalizare	buc	1	8.042,00	8.042,00	9.972,08	1.930,08	20150023800	174/SMIS13834
253	Pat spitalizare	buc	1	8.042,00	8.042,00	9.972,08	1.930,08	20150023861	175/SMIS13834
254	Noptiere	buc	1	2.557,00	2.557,00	3.170,68	613,68	20150020788	176/SMIS13834
255	Noptiere	buc	1	2.557,00	2.557,00	3.170,68	613,68	20150020793	177/SMIS13834
256	Noptiere	buc	1	2.557,00	2.557,00	3.170,68	613,68	20150020809	450/SMIS13834
257	Noptiere	buc	1	2.557,00	2.557,00	3.170,68	613,68	20150020833	178/SMIS13834
258	Noptiere	buc	1	2.557,00	2.557,00	3.170,68	613,68	20150020842	179/SMIS13834
259	Noptiere	buc	1	2.557,00	2.557,00	3.170,68	613,68	20150020850	180/SMIS13834
260	Noptiere	buc	1	2.557,00	2.557,00	3.170,68	613,68	20150020829	181/SMIS13834
261	Pat spitalizare	buc	1	8.042,00	8.042,00	9.972,08	1.930,08	20150023830	182/SMIS13834

Nr. crt.	Denumire produs	UM	Cant.	Preț unitar [LEI]	Preț total fără TVA [LEI]	Preț total inclusiv TVA [LEI]	Din care TVA [LEI]	Nr. serie	Nr. inventar CJ Sf. Gheorghe
262	Pat spitalizare	buc	1	8.042,00	8.042,00	9.972,08	1.930,08	20150023831	183/SMIS13834
263	Pat spitalizare	buc	1	8.042,00	8.042,00	9.972,08	1.930,08	20150023804	184/SMIS13834
264	Pat spitalizare	buc	1	8.042,00	8.042,00	9.972,08	1.930,08	20150023805	185/SMIS13834
265	Pat spitalizare	buc	1	8.042,00	8.042,00	9.972,08	1.930,08	20150023880	186/SMIS13834
266	Pat spitalizare	buc	1	8.042,00	8.042,00	9.972,08	1.930,08	20150023881	187/SMIS13834
267	Pat spitalizare	buc	1	8.042,00	8.042,00	9.972,08	1.930,08	20150023802	188/SMIS13834
268	Pat spitalizare	buc	1	8.042,00	8.042,00	9.972,08	1.930,08	20150023803	189/SMIS13834
269	Noptiere	buc	1	2.557,00	2.557,00	3.170,68	613,68	20150022248	190/SMIS13834
270	Noptiere	buc	1	2.557,00	2.557,00	3.170,68	613,68	20150020839	191/SMIS13834
271	Noptiere	buc	1	2.557,00	2.557,00	3.170,68	613,68	20150020840	192/SMIS13834
272	Noptiere	buc	1	2.557,00	2.557,00	3.170,68	613,68	20150020814	193/SMIS13834
273	Noptiere	buc	1	2.557,00	2.557,00	3.170,68	613,68	20150020804	194/SMIS13834
274	Noptiere	buc	1	2.557,00	2.557,00	3.170,68	613,68	20150020803	195/SMIS13834
275	Noptiere	buc	1	2.557,00	2.557,00	3.170,68	613,68	20150020802	196/SMIS13834
276	Noptiere	buc	1	2.557,00	2.557,00	3.170,68	613,68	20150020806	197/SMIS13834
277	Noptiere	buc	1	2.557,00	2.557,00	3.170,68	613,68	20150020837	198/SMIS13834
278	Pat spitalizare	buc	1	8.042,00	8.042,00	9.972,08	1.930,08	20150023816	199/SMIS13834
279	Pat spitalizare	buc	1	8.042,00	8.042,00	9.972,08	1.930,08	20150023817	200/SMIS13834
280	Pat spitalizare	buc	1	8.042,00	8.042,00	9.972,08	1.930,08	20150023846	201/SMIS13834
281	Pat spitalizare	buc	1	8.042,00	8.042,00	9.972,08	1.930,08	20150023847	202/SMIS13834
282	Pat spitalizare	buc	1	8.042,00	8.042,00	9.972,08	1.930,08	20150023848	203/SMIS13834
283	Pat spitalizare	buc	1	8.042,00	8.042,00	9.972,08	1.930,08	20150023849	204/SMIS13834
284	Pat spitalizare	buc	1	8.042,00	8.042,00	9.972,08	1.930,08	20150023814	205/SMIS13834
285	Pat spitalizare	buc	1	8.042,00	8.042,00	9.972,08	1.930,08	20150023815	206/SMIS13834
286	Noptiere	buc	1	2.557,00	2.557,00	3.170,68	613,68	20150020831	207/SMIS13834
287	Noptiere	buc	1	2.557,00	2.557,00	3.170,68	613,68	20150020797	208/SMIS13834
288	Noptiere	buc	1	2.557,00	2.557,00	3.170,68	613,68	20150020790	209/SMIS13834
289	Pat spitalizare	buc	1	8.042,00	8.042,00	9.972,08	1.930,08	20150023813	210/SMIS13834
290	Noptiere	buc	1	2.557,00	2.557,00	3.170,68	613,68	20150020819	211/SMIS13834
291	Noptiere	buc	1	2.557,00	2.557,00	3.170,68	613,68	20150020798	212/SMIS13834
292	Noptiere	buc	1	2.557,00	2.557,00	3.170,68	613,68	20150020827	213/SMIS13834
293	Noptiere	buc	1	2.557,00	2.557,00	3.170,68	613,68	20150020805	214/SMIS13834
294	Noptiere	buc	1	2.557,00	2.557,00	3.170,68	613,68	20150020801	215/SMIS13834
295	Noptiere	buc	1	2.557,00	2.557,00	3.170,68	613,68	20150020709	216/SMIS13834
296	Noptiere	buc	1	2.557,00	2.557,00	3.170,68	613,68	20150020792	217/SMIS13834
297	Pat spitalizare	buc	1	8.042,00	8.042,00	9.972,08	1.930,08	20150023812	218/SMIS13834
298	Pat spitalizare	buc	1	8.042,00	8.042,00	9.972,08	1.930,08	20150023834	219/SMIS13834
299	Pat spitalizare	buc	1	8.042,00	8.042,00	9.972,08	1.930,08	20150023835	220/SMIS13834
300	Pat spitalizare	buc	1	8.042,00	8.042,00	9.972,08	1.930,08	20150023867	221/SMIS13834
301	Pat spitalizare	buc	1	8.042,00	8.042,00	9.972,08	1.930,08	20150023866	222/SMIS13834
302	Pat spitalizare	buc	1	8.042,00	8.042,00	9.972,08	1.930,08	20150023857	223/SMIS13834
303	Pat spitalizare	buc	1	8.042,00	8.042,00	9.972,08	1.930,08	20150023856	224/SMIS13834
304	Noptiere	buc	1	2.557,00	2.557,00	3.170,68	613,68	20150020832	225/SMIS13834
305	Noptiere	buc	1	2.557,00	2.557,00	3.170,68	613,68	20150020835	226/SMIS13834
306	Noptiere	buc	1	2.557,00	2.557,00	3.170,68	613,68	20150020822	227/SMIS13834
307	Noptiere	buc	1	2.557,00	2.557,00	3.170,68	613,68	20150020849	228/SMIS13834
308	Noptiere	buc	1	2.557,00	2.557,00	3.170,68	613,68	20150020807	229/SMIS13834
309	Noptiere	buc	1	2.557,00	2.557,00	3.170,68	613,68	20150020825	230/SMIS13834
310	Noptiere	buc	1	2.557,00	2.557,00	3.170,68	613,68	20150020852	231/SMIS13834
311	Noptiere	buc	1	2.557,00	2.557,00	3.170,68	613,68	20150020830	232/SMIS13834
312	Pat spitalizare	buc	1	8.042,00	8.042,00	9.972,08	1.930,08	20150023842	233/SMIS13834
313	Pat spitalizare	buc	1	8.042,00	8.042,00	9.972,08	1.930,08	20150023843	234/SMIS13834
314	Pat spitalizare	buc	1	8.042,00	8.042,00	9.972,08	1.930,08	20150023837	235/SMIS13834
315	Pat spitalizare	buc	1	8.042,00	8.042,00	9.972,08	1.930,08	20150023836	236/SMIS13834
316	Pat spitalizare	buc	1	8.042,00	8.042,00	9.972,08	1.930,08	20150023832	237/SMIS13834
317	Pat spitalizare	buc	1	8.042,00	8.042,00	9.972,08	1.930,08	20150023833	238/SMIS13834
318	Pat spitalizare	buc	1	8.042,00	8.042,00	9.972,08	1.930,08	20150023858	239/SMIS13834
319	Pat spitalizare	buc	1	8.042,00	8.042,00	9.972,08	1.930,08	20150023859	240/SMIS13834
320	Pat spitalizare	buc	1	8.042,00	8.042,00	9.972,08	1.930,08	20150023860	241/SMIS13834
321	Pat spitalizare	buc	1	8.042,00	8.042,00	9.972,08	1.930,08	20150023861	242/SMIS13834
322	Pat spitalizare	buc	1	8.042,00	8.042,00	9.972,08	1.930,08	20150023824	243/SMIS13834
323	Pat spitalizare	buc	1	8.042,00	8.042,00	9.972,08	1.930,08	20150023825	244/SMIS13834
324	Pat spitalizare	buc	1	8.042,00	8.042,00	9.972,08	1.930,08	20150023840	245/SMIS13834
325	Pat spitalizare	buc	1	8.042,00	8.042,00	9.972,08	1.930,08	20150023841	246/SMIS13834
326	Pat spitalizare	buc	1	8.042,00	8.042,00	9.972,08	1.930,08	20150023806	247/SMIS13834
327	Pat spitalizare	buc	1	8.042,00	8.042,00	9.972,08	1.930,08	20150023807	248/SMIS13834
328	Pat spitalizare	buc	1	8.042,00	8.042,00	9.972,08	1.930,08	20150023820	249/SMIS13834
329	Pat spitalizare	buc	1	8.042,00	8.042,00	9.972,08	1.930,08	20150023821	250/SMIS13834
330	Pat spitalizare	buc	1	8.042,00	8.042,00	9.972,08	1.930,08	20150023844	251/SMIS13834
331	Pat spitalizare	buc	1	8.042,00	8.042,00	9.972,08	1.930,08	20150023845	252/SMIS13834
332	Noptiere	buc	1	2.557,00	2.557,00	3.170,68	613,68	20150022290	253/SMIS13834
333	Noptiere	buc	1	2.557,00	2.557,00	3.170,68	613,68	20150022249	254/SMIS13834
334	Noptiere	buc	1	2.557,00	2.557,00	3.170,68	613,68	20150020816	255/SMIS13834
335	Noptiere	buc	1	2.557,00	2.557,00	3.170,68	613,68	20150020846	256/SMIS13834
336	Noptiere	buc	1	2.557,00	2.557,00	3.170,68	613,68	20150020827	257/SMIS13834
337	Noptiere	buc	1	2.557,00	2.557,00	3.170,68	613,68	20150020848	258/SMIS13834
338	Noptiere	buc	1	2.557,00	2.557,00	3.170,68	613,68	20150020836	259/SMIS13834
339	Noptiere	buc	1	2.557,00	2.557,00	3.170,68	613,68	20150020810	260/SMIS13834
340	Noptiere	buc	1	2.557,00	2.557,00	3.170,68	613,68	20150020845	261/SMIS13834
341	Noptiere	buc	1	2.557,00	2.557,00	3.170,68	613,68	20150022291	262/SMIS13834
342	Noptiere	buc	1	2.557,00	2.557,00	3.170,68	613,68	20150022257	263/SMIS13834
343	Noptiere	buc	1	2.557,00	2.557,00	3.170,68	613,68	20150022258	264/SMIS13834
344	Aparat de curatare si dezinfectie	buc	1	42.286,00	42.286,00	52.434,64	10.148,64	WAA058472	265/SMIS13834
345	Aparat de curatare si dezinfectie	buc	1	42.286,00	42.286,00	52.434,64	10.148,64	WAA058460	266/SMIS13834
346	Aparat dializa acuta cu plasmafereza	buc	1	67.716,00	67.716,00	83.967,84	16.251,84	PA15796	267/SMIS13834
347	C-Bogen (mobil X-ray)	buc	1	414.012,00	414.012,00	513.374,88	99.362,88	X-Ray 601095 Image 118187 Beam 111729 Tube 300629 X-Rax Tube 996777 Lant TV 001038 Nr. System 001038	268/SMIS13834
348	Aparat de curat. si dezinf.	buc	1	42.286,00	42.286,00	52.434,64	10.148,64	WAA058459	269/SMIS13823

Nr. crt.	Denumire produs	UM	Cant.	Preț unitar [LEI]	Preț total fără TVA [LEI]	Preț total inclusiv TVA [LEI]	Din care TVA [LEI]	Nr. serie	Nr. inventar CJ Sf. Gheorghe
349	Aparat de curatare si dezinfectie	buc	1	42.286,00	42.286,00	52.434,64	10.148,64	WAA058461	270/SMIS13834
350	Aparat de curatare si dezinfectie	buc	1	42.286,00	42.286,00	52.434,64	10.148,64	WAA058455	271/SMIS13834
351	Rezectoscop bipolar	buc	1	340.335,00	340.335,00	422.015,40	81.680,40	SU732807-P Camera video RU849873-H Cap camera video C240VU001 Monitor HD WV1435243 Suport Monitor WV8129 Sursa lumina led 175 VU6268 Unitate electrochirurgie A00R3V Pedala dubla monopolara A006R6 Pedala simpla bipolară UV01357 Raft mobil	291/SMIS13834
352	PACS	buc	1	520.920,00	520.920,00	645.940,80	125.020,80	GGG1852; D5J1852; 6WN1852; 4XN1852; HWN1852;380450; 4Y111067TW; 4Y111061TW; 51000999TW; 52001012TW; 52001005TW; 52000993TW	393/SMIS13834
353	Pat de garda	buc	1	6.106,00	6.106,00	7.571,44	1.465,44	nu este cazul	394/SMIS13834
354	Suport birou	buc	1	3.976,00	3.976,00	4.930,24	954,24	nu este cazul	395/SMIS13834
355	Dulap medical	buc	1	3.302,00	3.302,00	4.094,48	792,48	nu este cazul	396/SMIS13834
356	Dulap medical	buc	1	3.302,00	3.302,00	4.094,48	792,48	nu este cazul	399/SMIS13834
357	Pat de garda	buc	1	6.106,00	6.106,00	7.571,44	1.465,44	nu este cazul	401/SMIS13834
358	Pat de garda	buc	1	6.106,00	6.106,00	7.571,44	1.465,44	nu este cazul	402/SMIS13834
359	Suport birou	buc	1	3.976,00	3.976,00	4.930,24	954,24	nu este cazul	403/SMIS13834
360	Dulap birou	buc	1	3.302,00	3.302,00	4.094,48	792,48	nu este cazul	406/SMIS13834
361	Instalare dulap cu frigider de medicamente - lemn	buc	1	15.910,00	15.910,00	19.728,40	3.818,40	nu este cazul	1319/SMIS13834
362	Instalare dulap cu frigider de medicamente - lemn	buc	1	15.910,00	15.910,00	19.728,40	3.818,40	nu este cazul	407/SMIS13834
363	Dulap birou	buc	1	3.302,00	3.302,00	4.094,48	792,48	nu este cazul	408/SMIS13834
364	Pat de garda	buc	1	6.106,00	6.106,00	7.571,44	1.465,44	nu este cazul	409/SMIS13834
365	Dulap birou	buc	1	3.302,00	3.302,00	4.094,48	792,48	nu este cazul	410/SMIS13834
366	Dulap birou	buc	1	3.302,00	3.302,00	4.094,48	792,48	nu este cazul	411/SMIS13834
367	Dulap birou	buc	1	3.302,00	3.302,00	4.094,48	792,48	nu este cazul	412/SMIS13834
368	Dulap birou	buc	1	3.302,00	3.302,00	4.094,48	792,48	nu este cazul	416/SMIS13834
369	Dulap birou	buc	1	3.302,00	3.302,00	4.094,48	792,48	nu este cazul	417/SMIS13834
370	Dulap birou	buc	1	3.302,00	3.302,00	4.094,48	792,48	nu este cazul	418/SMIS13834
371	Suport birou	buc	1	3.976,00	3.976,00	4.930,24	954,24	nu este cazul	419/SMIS13834
372	Pat de garda	buc	1	6.106,00	6.106,00	7.571,44	1.465,44	nu este cazul	423/SMIS13834
373	Dulap birou	buc	1	3.302,00	3.302,00	4.094,48	792,48	nu este cazul	424/SMIS13834
374	Încalzitor de sânge și plasmă	buc	1	36.771,00	36.771,00	45.596,04	8.825,04	1110378	425/SMIS13834
375	Încalzitor de perfuzii	buc	1	15.771,00	15.771,00	19.556,04	3.785,04	760048	426/SMIS13834
376	Încalzitor de perfuzii	buc	1	15.771,00	15.771,00	19.556,04	3.785,04	760041	427/SMIS13834
377	Încalzitor de perfuzii	buc	1	15.771,00	15.771,00	19.556,04	3.785,04	760047	428/SMIS13834
378	Încalzitor de perfuzii	buc	1	15.771,00	15.771,00	19.556,04	3.785,04	760043	429/SMIS13834
379	Încalzitor de perfuzii	buc	1	15.771,00	15.771,00	19.556,04	3.785,04	760046	430/SMIS13834
380	Încalzitor de sânge și plasmă	buc	1	36.771,00	36.771,00	45.596,04	8.825,04	1110365	431/SMIS13834
381	Suport birou	buc	1	3.976,00	3.976,00	4.930,24	954,24	nu este cazul	432/SMIS13834
382	Analizor de gaz sanguin	buc	1	51.190,00	51.190,00	63.475,60	12.285,60	310939	433/SMIS13834
383	Trusa tratament al fistulei anale	buc	1	68.877,00	68.877,00	85.407,48	16.530,48	10005Q	434/SMIS13834
384	Analizor de gaz sanguin	buc	1	51.190,00	51.190,00	63.475,60	12.285,60	310942	435/SMIS13834
385	Încalzitor de sânge și plasmă	buc	1	36.771,00	36.771,00	45.596,04	8.825,04	1110367	436/SMIS13834
386	Încalzitor de sânge și plasmă	buc	1	36.771,00	36.771,00	45.596,04	8.825,04	1110279	437/SMIS13834
387	Încalzitor de sânge și plasmă	buc	1	36.771,00	36.771,00	45.596,04	8.825,04	1110364	438/SMIS13834
388	Noptiera pat	buc	1	2.557,00	2.557,00	3.170,68	613,68	20150103914	568/SMIS13834
389	Noptiera pat	buc	1	2.557,00	2.557,00	3.170,68	613,68	20150103923	569/SMIS13834
390	Noptiera pat	buc	1	2.557,00	2.557,00	3.170,68	613,68	20150103919	570/SMIS13834
391	Noptiera pat	buc	1	2.557,00	2.557,00	3.170,68	613,68	20150103910	571/SMIS13834
392	Noptiera pat	buc	1	2.557,00	2.557,00	3.170,68	613,68	20150103912	572/SMIS13834
393	Noptiera pat	buc	1	2.557,00	2.557,00	3.170,68	613,68	20150103909	573/SMIS13834
394	Noptiera pat	buc	1	2.557,00	2.557,00	3.170,68	613,68	20150103920	574/SMIS13834
395	Noptiera pat	buc	1	2.557,00	2.557,00	3.170,68	613,68	20150103967	575/SMIS13834
396	Pat spitalizare	buc	1	8.042,00	8.042,00	9.972,08	1.930,08	20150108224	576/SMIS13834
397	Noptiera pat	buc	1	2.557,00	2.557,00	3.170,68	613,68	20150103905	577/SMIS13834
398	Noptiera pat	buc	1	2.557,00	2.557,00	3.170,68	613,68	20150104016	578/SMIS13834
399	Noptiera pat	buc	1	2.557,00	2.557,00	3.170,68	613,68	20150103911	579/SMIS13834
400	Noptiera pat	buc	1	2.557,00	2.557,00	3.170,68	613,68	20150103950	580/SMIS13834
401	Noptiera pat	buc	1	2.557,00	2.557,00	3.170,68	613,68	20150104017	581/SMIS13834
402	Noptiera pat	buc	1	2.557,00	2.557,00	3.170,68	613,68	20150104009	582/SMIS13834
403	Noptiera pat	buc	1	2.557,00	2.557,00	3.170,68	613,68	20150103901	583/SMIS13834
404	Noptiera pat	buc	1	2.557,00	2.557,00	3.170,68	613,68	20150103907	584/SMIS13834
405	Pat spitalizare	buc	1	8.042,00	8.042,00	9.972,08	1.930,08	20150108223	585/SMIS13834
406	Pat spitalizare	buc	1	8.042,00	8.042,00	9.972,08	1.930,08	20150108305	586/SMIS13834
407	Pat spitalizare	buc	1	8.042,00	8.042,00	9.972,08	1.930,08	20150108304	587/SMIS13834
408	Pat spitalizare	buc	1	8.042,00	8.042,00	9.972,08	1.930,08	20150108285	588/SMIS13834
409	Pat spitalizare	buc	1	8.042,00	8.042,00	9.972,08	1.930,08	20150108284	589/SMIS13834
410	Pat spitalizare	buc	1	8.042,00	8.042,00	9.972,08	1.930,08	20150108251	590/SMIS13834
411	Pat spitalizare	buc	1	8.042,00	8.042,00	9.972,08	1.930,08	20150108250	591/SMIS13834
412	Pat spitalizare	buc	1	8.042,00	8.042,00	9.972,08	1.930,08	20150108283	592/SMIS13834
413	Pat spitalizare	buc	1	8.042,00	8.042,00	9.972,08	1.930,08	20150108282	593/SMIS13834
414	Pat spitalizare	buc	1	8.042,00	8.042,00	9.972,08	1.930,08	20150108247	594/SMIS13834
415	Pat spitalizare	buc	1	8.042,00	8.042,00	9.972,08	1.930,08	20150108246	595/SMIS13834
416	Pat spitalizare	buc	1	8.042,00	8.042,00	9.972,08	1.930,08	20150108278	596/SMIS13834
417	Pat spitalizare	buc	1	8.042,00	8.042,00	9.972,08	1.930,08	20150108277	597/SMIS13834
418	Pat spitalizare	buc	1	8.042,00	8.042,00	9.972,08	1.930,08	20150108279	598/SMIS13834
419	Pat spitalizare	buc	1	8.042,00	8.042,00	9.972,08	1.930,08	20150108217	599/SMIS13834
420	Pat spitalizare	buc	1	8.042,00	8.042,00	9.972,08	1.930,08	20150108287	600/SMIS13834
421	Noptiera pat	buc	1	2.557,00	2.557,00	3.170,68	613,68	20150103981	601/SMIS13834
422	Pat spitalizare	buc	1	8.042,00	8.042,00	9.972,08	1.930,08	20150108286	601/SMIS13834

Nr. crt.	Denumire produs	UM	Cant.	Preț unitar [LEI]	Preț total fără TVA [LEI]	Preț total inclusiv TVA [LEI]	Din care TVA [LEI]	Nr. serie	Nr. inventar CJ Sf. Gheorghe
423	Pat spitalizare	buc	1	8.042,00	8.042,00	9.972,08	1.930,08	20150108285	603/SMIS13834
424	Pat spitalizare	buc	1	8.042,00	8.042,00	9.972,08	1.930,08	20150108294	604/SMIS13834
425	Pat spitalizare	buc	1	8.042,00	8.042,00	9.972,08	1.930,08	20150108321	605/SMIS13834
426	Pat spitalizare	buc	1	8.042,00	8.042,00	9.972,08	1.930,08	20150108320	606/SMIS13834
427	Pat spitalizare	buc	1	8.042,00	8.042,00	9.972,08	1.930,08	20150108325	607/SMIS13834
428	Pat spitalizare	buc	1	8.042,00	8.042,00	9.972,08	1.930,08	20150108324	608/SMIS13834
429	Noptiera pat	buc	1	2.557,00	2.557,00	3.170,68	613,68	20150103989	609/SMIS13834
430	Noptiera pat	buc	1	2.557,00	2.557,00	3.170,68	613,68	20150103987	610/SMIS13834
431	Noptiera pat	buc	1	2.557,00	2.557,00	3.170,68	613,68	20150103977	611/SMIS13834
432	Noptiera pat	buc	1	2.557,00	2.557,00	3.170,68	613,68	20150103988	612/SMIS13834
433	Noptiera pat	buc	1	2.557,00	2.557,00	3.170,68	613,68	20150104031	613/SMIS13834
434	Noptiera pat	buc	1	2.557,00	2.557,00	3.170,68	613,68	20150103986	614/SMIS13834
435	Noptiera pat	buc	1	2.557,00	2.557,00	3.170,68	613,68	20150104027	615/SMIS13834
436	Pat spitalizare	buc	1	8.042,00	8.042,00	9.972,08	1.930,08	20150108329	616/SMIS13834
437	Pat spitalizare	buc	1	8.042,00	8.042,00	9.972,08	1.930,08	20150108328	617/SMIS13834
438	Pat spitalizare	buc	1	8.042,00	8.042,00	9.972,08	1.930,08	20150108322	618/SMIS13834
439	Pat spitalizare	buc	1	8.042,00	8.042,00	9.972,08	1.930,08	20150108323	619/SMIS13834
440	Pat spitalizare	buc	1	8.042,00	8.042,00	9.972,08	1.930,08	20150108327	620/SMIS13834
441	Pat spitalizare	buc	1	8.042,00	8.042,00	9.972,08	1.930,08	20150108326	621/SMIS13834
442	Noptiera pat	buc	1	2.557,00	2.557,00	3.170,68	613,68	20150103926	622/SMIS13834
443	Noptiera pat	buc	1	2.557,00	2.557,00	3.170,68	613,68	20150103968	623/SMIS13834
444	Noptiera pat	buc	1	2.557,00	2.557,00	3.170,68	613,68	20150103970	624/SMIS13834
445	Noptiera pat	buc	1	2.557,00	2.557,00	3.170,68	613,68	20150104024	625/SMIS13834
446	Noptiera pat	buc	1	2.557,00	2.557,00	3.170,68	613,68	20150103921	626/SMIS13834
447	Noptiera pat	buc	1	2.557,00	2.557,00	3.170,68	613,68	20150103949	627/SMIS13834
448	Noptiera pat	buc	1	2.557,00	2.557,00	3.170,68	613,68	20150103906	628/SMIS13834
449	Noptiera pat	buc	1	2.557,00	2.557,00	3.170,68	613,68	20150103913	629/SMIS13834
450	Pat spitalizare	buc	1	8.042,00	8.042,00	9.972,08	1.930,08	20150108317	630/SMIS13834
451	Pat spitalizare	buc	1	8.042,00	8.042,00	9.972,08	1.930,08	20150108316	631/SMIS13834
452	Noptiera	buc	1	13.390,00	13.390,00	16.603,60	3.213,60	20150022217	632/SMIS13834
453	Noptiera	buc	1	13.390,00	13.390,00	16.603,60	3.213,60	20150022218	633/SMIS13834
454	Noptiera	buc	1	13.390,00	13.390,00	16.603,60	3.213,60	20150022214	634/SMIS13834
455	Noptiera	buc	1	13.390,00	13.390,00	16.603,60	3.213,60	20150022220	635/SMIS13834
456	Noptiera	buc	1	13.390,00	13.390,00	16.603,60	3.213,60	20150022215	636/SMIS13834
457	Pat pentru terapie intensiva (electric)	buc	1	24.669,00	24.669,00	30.589,56	5.920,56	2015005600	637/SMIS13834
458	Pat pentru terapie intensiva (electric)	buc	1	24.669,00	24.669,00	30.589,56	5.920,56	2015023686	638/SMIS13834
459	Pat pentru terapie intensiva (electric)	buc	1	24.669,00	24.669,00	30.589,56	5.920,56	2015023689	639/SMIS13834
460	Pat pentru terapie intensiva (electric)	buc	1	24.669,00	24.669,00	30.589,56	5.920,56	2015023688	640/SMIS13834
461	Pat pentru terapie intensiva (electric)	buc	1	24.669,00	24.669,00	30.589,56	5.920,56	2015055826	641/SMIS13834
462	Noptiera	buc	1	13.390,00	13.390,00	16.603,60	3.213,60	20150022221	642/SMIS13834
463	Noptiera	buc	1	13.390,00	13.390,00	16.603,60	3.213,60	20150022219	643/SMIS13834
464	Noptiera	buc	1	13.390,00	13.390,00	16.603,60	3.213,60	20150022216	644/SMIS13834
465	Pat pentru terapie intensiva (electric)	buc	1	24.669,00	24.669,00	30.589,56	5.920,56	2015055829	645/SMIS13834
466	Pat pentru terapie intensiva (electric)	buc	1	24.669,00	24.669,00	30.589,56	5.920,56	2015055827	646/SMIS13834
467	Pat pentru terapie intensiva (electric)	buc	1	24.669,00	24.669,00	30.589,56	5.920,56	2015055828	647/SMIS13834
468	Pat spitalizare	buc	1	8.042,00	8.042,00	9.972,08	1.930,08	20150108334	648/SMIS13834
469	Pat spitalizare	buc	1	8.042,00	8.042,00	9.972,08	1.930,08	20150108354	649/SMIS13834
470	Pat spitalizare	buc	1	8.042,00	8.042,00	9.972,08	1.930,08	20150108356	650/SMIS13834
471	Pat spitalizare	buc	1	8.042,00	8.042,00	9.972,08	1.930,08	20150108355	651/SMIS13834
472	Pat spitalizare	buc	1	8.042,00	8.042,00	9.972,08	1.930,08	20150108357	652/SMIS13834
473	Pat spitalizare	buc	1	8.042,00	8.042,00	9.972,08	1.930,08	20150108331	653/SMIS13834
474	Pat spitalizare	buc	1	8.042,00	8.042,00	9.972,08	1.930,08	20150108330	654/SMIS13834
475	Noptiera pat	buc	1	2.557,00	2.557,00	3.170,68	613,68	20150103990	655/SMIS13834
476	Noptiera pat	buc	1	2.557,00	2.557,00	3.170,68	613,68	20150103947	656/SMIS13834
477	Noptiera pat	buc	1	2.557,00	2.557,00	3.170,68	613,68	20150104022	657/SMIS13834
478	Noptiera pat	buc	1	2.557,00	2.557,00	3.170,68	613,68	20150103984	658/SMIS13834
479	Noptiera pat	buc	1	2.557,00	2.557,00	3.170,68	613,68	20150104018	659/SMIS13834
480	Noptiera pat	buc	1	2.557,00	2.557,00	3.170,68	613,68	20150103915	661/SMIS13834
481	Noptiera pat	buc	1	2.557,00	2.557,00	3.170,68	613,68	20150104035	660/SMIS13834
482	Noptiera pat	buc	1	2.557,00	2.557,00	3.170,68	613,68	20150103933	662/SMIS13834
483	Noptiera pat	buc	1	2.557,00	2.557,00	3.170,68	613,68	20150103976	663/SMIS13834
484	Noptiera pat	buc	1	2.557,00	2.557,00	3.170,68	613,68	20150104037	664/SMIS13834
485	Pat spitalizare	buc	1	8.042,00	8.042,00	9.972,08	1.930,08	20150108307	665/SMIS13834
486	Pat spitalizare	buc	1	8.042,00	8.042,00	9.972,08	1.930,08	20150108306	666/SMIS13834
487	Noptiera pat	buc	1	2.557,00	2.557,00	3.170,68	613,68	20150103995	667/SMIS13834
488	Noptiera pat	buc	1	2.557,00	2.557,00	3.170,68	613,68	20150104040	668/SMIS13834
489	Noptiera pat	buc	1	2.557,00	2.557,00	3.170,68	613,68	20150103972	669/SMIS13834
490	Noptiera pat	buc	1	2.557,00	2.557,00	3.170,68	613,68	20150103983	670/SMIS13834
491	Noptiera pat	buc	1	2.557,00	2.557,00	3.170,68	613,68	20150103925	671/SMIS13834
492	Noptiera pat	buc	1	2.557,00	2.557,00	3.170,68	613,68	20150103904	672/SMIS13834
493	Pat spitalizare	buc	1	8.042,00	8.042,00	9.972,08	1.930,08	20150108226	673/SMIS13834
494	Pat spitalizare	buc	1	8.042,00	8.042,00	9.972,08	1.930,08	20150108225	674/SMIS13834
495	Pat spitalizare	buc	1	8.042,00	8.042,00	9.972,08	1.930,08	20150108299	675/SMIS13834
496	Pat spitalizare	buc	1	8.042,00	8.042,00	9.972,08	1.930,08	20150108298	676/SMIS13834
497	Pat spitalizare	buc	1	8.042,00	8.042,00	9.972,08	1.930,08	20150108268	677/SMIS13834
498	Pat spitalizare	buc	1	8.042,00	8.042,00	9.972,08	1.930,08	20150108266	678/SMIS13834
499	Pat spitalizare	buc	1	8.042,00	8.042,00	9.972,08	1.930,08	20150108257	679/SMIS13834
500	Pat spitalizare	buc	1	8.042,00	8.042,00	9.972,08	1.930,08	20150108256	680/SMIS13834
501	Pat spitalizare	buc	1	8.042,00	8.042,00	9.972,08	1.930,08	20150108313	681/SMIS13834
502	Pat spitalizare	buc	1	8.042,00	8.042,00	9.972,08	1.930,08	20150108312	682/SMIS13834
503	Noptiera pat	buc	1	2.557,00	2.557,00	3.170,68	613,68	20150104005	683/SMIS13834
504	Noptiera pat	buc	1	2.557,00	2.557,00	3.170,68	613,68	20150103908	684/SMIS13834
505	Noptiera pat	buc	1	2.557,00	2.557,00	3.170,68	613,68	20150103923	685/SMIS13834
506	Pat spitalizare	buc	1	8.042,00	8.042,00	9.972,08	1.930,08	20150108253	686/SMIS13834
507	Pat spitalizare	buc	1	8.042,00	8.042,00	9.972,08	1.930,08	20150108252	687/SMIS13834
508	Pat spitalizare	buc	1	8.042,00	8.042,00	9.972,08	1.930,08	20150108259	688/SMIS13834
509	Pat spitalizare	buc	1	8.042,00	8.042,00	9.972,08	1.930,08	20150108258	689/SMIS13834
510	Pat spitalizare	buc	1	8.042,00	8.042,00	9.972,08	1.930,08	20150108243	690/SMIS13834

Nr. crt.	Denumire produs	UM	Cant.	Preț unitar [LEI]	Preț total fără TVA [LEI]	Preț total inclusiv TVA [LEI]	Din care TVA [LEI]	Nr. serie	Nr. inventar CJ Sf. Gheorghe
607	Noptiera	buc	1	2.557,00	2.557,00	3.170,68	613,68	03916	787/SMIS13834
608	Noptiera	buc	1	2.557,00	2.557,00	3.170,68	613,68	03960	788/SMIS13834
609	Noptiera	buc	1	2.557,00	2.557,00	3.170,68	613,68	03975	789/SMIS13834
610	Noptiera	buc	1	2.557,00	2.557,00	3.170,68	613,68	03962	790/SMIS13834
611	Noptiera	buc	1	2.557,00	2.557,00	3.170,68	613,68	03948	791/SMIS13834
612	Noptiera	buc	1	2.557,00	2.557,00	3.170,68	613,68	04001	792/SMIS13834
613	Noptiera	buc	1	2.557,00	2.557,00	3.170,68	613,68	04007	793/SMIS13834
614	Noptiera	buc	1	2.557,00	2.557,00	3.170,68	613,68	03953	794/SMIS13834
615	Noptiera	buc	1	2.557,00	2.557,00	3.170,68	613,68	03963	795/SMIS13834
616	Noptiera	buc	1	2.557,00	2.557,00	3.170,68	613,68	04023	796/SMIS13834
617	Noptiera	buc	1	2.557,00	2.557,00	3.170,68	613,68	03959	797/SMIS13834
618	Noptiera	buc	1	2.557,00	2.557,00	3.170,68	613,68	03969	798/SMIS13834
619	Noptiera	buc	1	2.557,00	2.557,00	3.170,68	613,68	03974	799/SMIS13834
620	Caricior pansamente	buc	1	14.151,00	14.151,00	17.547,24	3.396,24	nu este cazul	801 /SMIS 13834
621	Caricior pansamente	buc	1	14.151,00	14.151,00	17.547,24	3.396,24	nu este cazul	802/SMIS 13834
622	Caricior pansamente	buc	1	14.151,00	14.151,00	17.547,24	3.396,24	nu este cazul	803/SMIS 13834
623	Caricior pansamente	buc	1	14.151,00	14.151,00	17.547,24	3.396,24	nu este cazul	804/SMIS 13834
624	Caricior pansamente	buc	1	14.151,00	14.151,00	17.547,24	3.396,24	nu este cazul	805/SMIS 13834
625	Caricior pansamente	buc	1	14.151,00	14.151,00	17.547,24	3.396,24	nu este cazul	807/SMIS 13834
626	Caricior pansamente	buc	1	14.151,00	14.151,00	17.547,24	3.396,24	nu este cazul	808/SMIS 13834
627	Caricior pansamente	buc	1	14.151,00	14.151,00	17.547,24	3.396,24	nu este cazul	809/SMIS 13834
628	Caricior pansamente	buc	1	14.151,00	14.151,00	17.547,24	3.396,24	nu este cazul	810/SMIS 13834
629	Caricior pansamente	buc	1	14.151,00	14.151,00	17.547,24	3.396,24	nu este cazul	811/SMIS 13834
630	Caricior pansamente	buc	1	14.151,00	14.151,00	17.547,24	3.396,24	nu este cazul	812/SMIS 13834
631	Caricior pansamente	buc	1	14.151,00	14.151,00	17.547,24	3.396,24	nu este cazul	813/SMIS 13834
632	Caricior pansamente	buc	1	14.151,00	14.151,00	17.547,24	3.396,24	nu este cazul	814/SMIS 13834
633	Caricior pansamente	buc	1	14.151,00	14.151,00	17.547,24	3.396,24	nu este cazul	815/SMIS 13834
634	Caricior pansamente	buc	1	14.151,00	14.151,00	17.547,24	3.396,24	nu este cazul	816/SMIS 13834
635	Caricior pansamente	buc	1	14.151,00	14.151,00	17.547,24	3.396,24	nu este cazul	817/SMIS 13834
636	Caricior pansamente	buc	1	14.151,00	14.151,00	17.547,24	3.396,24	nu este cazul	818/SMIS 13834
637	Masa_OP	buc	1	212.404,00	212.404,00	263.380,96	50.976,96	11024	857/SMIS13834
638	Suport de bol	buc	1	2.853,00	2.853,00	3.537,72	684,72	nu este cazul	859/SMIS13834
639	Suport de bol	buc	1	2.853,00	2.853,00	3.537,72	684,72	nu este cazul	860/SMIS13834
640	Suport de bol	buc	1	2.853,00	2.853,00	3.537,72	684,72	nu este cazul	861/SMIS13834
641	Suport de bol	buc	1	2.853,00	2.853,00	3.537,72	684,72	nu este cazul	862/SMIS13834
642	Suport de bol	buc	1	2.853,00	2.853,00	3.537,72	684,72	nu este cazul	858/SMIS13834
643	Suport de bol cu încălzire	buc	1	18.278,00	18.278,00	22.664,72	4.386,72	09113	864/SMIS13834
644	OP- Placa cu două trepte	buc	1	3.355,00	3.355,00	4.160,20	805,20	nu este cazul	828 /SMIS13834
645	OP- Placa cu două trepte	buc	1	3.355,00	3.355,00	4.160,20	805,20	nu este cazul	871 /SMIS13834
646	OP- Placa cu două trepte	buc	1	3.355,00	3.355,00	4.160,20	805,20	nu este cazul	872 /SMIS13834
647	OP- Placa cu două trepte	buc	1	3.355,00	3.355,00	4.160,20	805,20	nu este cazul	873 /SMIS13834
648	OP- Placa cu două trepte	buc	1	3.355,00	3.355,00	4.160,20	805,20	nu este cazul	874 /SMIS13834
649	Depozitare material sutura	buc	1	3.057,00	3.057,00	3.790,68	733,68	nu este cazul	923 /SMIS13834
650	Depozitare material sutura	buc	1	3.057,00	3.057,00	3.790,68	733,68	nu este cazul	924 /SMIS13834
651	Depozitare material sutura	buc	1	3.057,00	3.057,00	3.790,68	733,68	nu este cazul	925 /SMIS13834
652	Depozitare material sutura	buc	1	3.057,00	3.057,00	3.790,68	733,68	nu este cazul	926 /SMIS13834
653	Depozitare material sutura	buc	1	3.057,00	3.057,00	3.790,68	733,68	nu este cazul	927 /SMIS13834
654	Carucior cu carlige, pe o parte	buc	1	2.826,00	2.826,00	3.504,24	678,24	nu este cazul	928 /SMIS13834
655	Carucior cu carlige, pe o parte	buc	1	2.826,00	2.826,00	3.504,24	678,24	nu este cazul	929 /SMIS13834
656	Carucior cu carlige, pe o parte	buc	1	2.826,00	2.826,00	3.504,24	678,24	nu este cazul	930 /SMIS13834
657	Carucior cu carlige, pe o parte	buc	1	2.826,00	2.826,00	3.504,24	678,24	nu este cazul	931 /SMIS13834
658	Carucior cu carlige, pe o parte	buc	1	2.826,00	2.826,00	3.504,24	678,24	nu este cazul	932 /SMIS13834
659	Carucior cu carlige, pe o parte	buc	1	2.826,00	2.826,00	3.504,24	678,24	nu este cazul	933 /SMIS13834
660	Carucior anestezie	buc	1	13.260,00	13.260,00	16.442,40	3.182,40	nu este cazul	934 /SMIS13834
661	Carucior anestezie	buc	1	13.260,00	13.260,00	16.442,40	3.182,40	nu este cazul	935 /SMIS13834
662	Carucior anestezie	buc	1	13.260,00	13.260,00	16.442,40	3.182,40	nu este cazul	936 /SMIS13834
663	Carucior anestezie	buc	1	13.260,00	13.260,00	16.442,40	3.182,40	nu este cazul	937 /SMIS13834
664	Carucior anestezie	buc	1	13.260,00	13.260,00	16.442,40	3.182,40	nu este cazul	938 /SMIS13834
665	Carucior anestezie	buc	1	13.260,00	13.260,00	16.442,40	3.182,40	nu este cazul	939 /SMIS13834
666	Carucior anestezie	buc	1	13.260,00	13.260,00	16.442,40	3.182,40	nu este cazul	940 /SMIS13834
667	Carucior anestezie	buc	1	13.260,00	13.260,00	16.442,40	3.182,40	nu este cazul	941 /SMIS13834
668	Carucior anestezie	buc	1	13.260,00	13.260,00	16.442,40	3.182,40	nu este cazul	942 /SMIS13834
669	Carucior anestezie	buc	1	13.260,00	13.260,00	16.442,40	3.182,40	nu este cazul	943 /SMIS13834
670	Masa instrumente	buc	1	3.645,00	3.645,00	4.519,80	874,80	nu este cazul	944 /SMIS13834
671	Masa instrumente	buc	1	3.645,00	3.645,00	4.519,80	874,80	nu este cazul	945 /SMIS13834
672	Masa instrumente	buc	1	3.645,00	3.645,00	4.519,80	874,80	nu este cazul	946 /SMIS13834
673	Masa instrumente	buc	1	3.645,00	3.645,00	4.519,80	874,80	nu este cazul	947 /SMIS13834
674	Masa instrumente	buc	1	3.645,00	3.645,00	4.519,80	874,80	nu este cazul	948 /SMIS13834
675	Masa instrumente	buc	1	3.645,00	3.645,00	4.519,80	874,80	nu este cazul	950 /SMIS13834
676	Masa instrumente	buc	1	3.645,00	3.645,00	4.519,80	874,80	nu este cazul	949 /SMIS13834
677	Masa instrumente	buc	1	3.645,00	3.645,00	4.519,80	874,80	nu este cazul	951 /SMIS13834
678	Masa instrumente	buc	1	3.645,00	3.645,00	4.519,80	874,80	nu este cazul	952 /SMIS13834
679	Masa instrumente	buc	1	3.645,00	3.645,00	4.519,80	874,80	nu este cazul	953 /SMIS13834
680	Masa instrumente	buc	1	3.645,00	3.645,00	4.519,80	874,80	nu este cazul	954 /SMIS13834
681	Masa instrumente	buc	1	3.645,00	3.645,00	4.519,80	874,80	nu este cazul	955 /SMIS13834
682	Sistem de încălzire al pacienților	buc	1	65.504,00	65.504,00	81.224,96	15.720,96	171503325	836 /SMIS13834
683	Lampă de examinare montat pe perete	buc	1	15.673,00	15.673,00	19.434,52	3.761,52	AR 070061	968 /SMIS13834
684	Aspirator vid pentru blocul operator	buc	1	22.339,00	22.339,00	27.700,36	5.361,36	13090490	969 /SMIS13834
685	Sist. de încălzire al pacienților	buc	1	65.504,00	65.504,00	81.224,96	15.720,96	171503328	837 /SMIS13834
686	Sist. de încălzire al pacienților	buc	1	65.504,00	65.504,00	81.224,96	15.720,96	171503329	838 /SMIS13834
687	Sist. de încălzire al pacienților	buc	1	65.504,00	65.504,00	81.224,96	15.720,96	171503330	839 /SMIS13834
688	Server Hemodinamic, compatibil cu toate monitoarele. Parametri:IBP, T, IBP/T - cardiac output	buc	1	32.004,00	32.004,00	39.684,96	7.680,96	Set accesorii	972 /SMIS13834
689	Sist. de încălzire al pacienților	buc	1	65.504,00	65.504,00	81.224,96	15.720,96	171503331	840 /SMIS13834
690	Pat nastere multifunctional	buc	1	48.960,00	48.960,00	60.710,40	11.750,40	1141	978/SMIS13834
691	Aparat de ciratat si dezinfectat (plosti)	buc	1	42.270,00	42.270,00	52.414,80	10.144,80	WAA058453	979 /SMIS13834
692	Aparat de ciratat si dezinfectat (plosti)	buc	1	42.270,00	42.270,00	52.414,80	10.144,80	WAA058473	980/SMIS13834
693	Aparat de ciratat si	buc	1	42.270,00	42.270,00	52.414,80	10.144,80	WAA058488	981/SMIS13834

Nr. crt.	Denumire produs	UM	Cant.	Preț unitar [LEI]	Preț total fără TVA [LEI]	Preț total inclusiv TVA [LEI]	Din care TVA [LEI]	Nr. serie	Nr. inventar CJ Sf. Gheorghe
	dezinfectat (plosti)								
694	Aparat de ciratat si dezinfectat (plosti)	buc	1	42.270,00	42.270,00	52.414,80	10.144,80	WAA058452	982/SMIS13834
695	Aparat de ciratat si dezinfectat (plosti)	buc	1	42.270,00	42.270,00	52.414,80	10.144,80	WAA058457	983/SMIS13834
696	Scaun consultatie	buc	1	2.608,00	2.608,00	3.233,92	625,92	nu este cazul	984 /SMIS13834
697	Scaun consultatie	buc	1	2.608,00	2.608,00	3.233,92	625,92	nu este cazul	985 OB/SMIS13834
698	Taburet mobil rotativ OP	buc	1	9.225,00	9.225,00	11.439,00	2.214,00	nu este cazul	986 /SMIS13834
699	Taburet mobil rotativ OP	buc	1	9.225,00	9.225,00	11.439,00	2.214,00	nu este cazul	987 /SMIS13834
700	Taburet mobil rotativ OP	buc	1	9.225,00	9.225,00	11.439,00	2.214,00	nu este cazul	988 /SMIS13834
701	Taburet mobil rotativ OP	buc	1	9.225,00	9.225,00	11.439,00	2.214,00	nu este cazul	989 /SMIS13834
702	Taburet mobil rotativ OP	buc	1	9.225,00	9.225,00	11.439,00	2.214,00	nu este cazul	990 /SMIS13834
703	Saltea antidecubit (grad IV)	buc	1	40.455,00	40.455,00	50.164,20	9.709,20	20150025345	991 /SMIS13834
704	Saltea antidecubit (grad IV)	buc	1	40.455,00	40.455,00	50.164,20	9.709,20	20150025346	992 /SMIS13834
705	Saltea antidecubit (grad IV)	buc	1	40.455,00	40.455,00	50.164,20	9.709,20	20150025347	993 /SMIS13834
706	Saltea antidecubit (grad III)	buc	1	37.098,00	37.098,00	46.001,52	8.903,52	20150025348	994 /SMIS13834
707	Saltea antidecubit (grad III)	buc	1	37.098,00	37.098,00	46.001,52	8.903,52	20150025349	995 /SMIS13834
708	Saltea antidecubit (grad III)	buc	1	37.098,00	37.098,00	46.001,52	8.903,52	20150025350	996 /SMIS13834
709	Saltea antidecubit tip fagure (cuburi)	buc	1	43.363,00	43.363,00	53.770,12	10.407,12	C130806273	997 /SMIS13834
710	Saltea antidecubit tip fagure (cuburi)	buc	1	43.363,00	43.363,00	53.770,12	10.407,12	C130806274	800 /SMIS13834
711	Cadru mobil de urgență	buc	1	16.073,00	16.073,00	19.930,52	3.857,52	nu este cazul	998 /SMIS13834
712	Cadru mobil de urgență	buc	1	16.073,00	16.073,00	19.930,52	3.857,52	nu este cazul	999 /SMIS13834
713	Ecran monitorizare TFT color cu software anestezie: Parametri: ECG, Resp., NIBP, Spo2, IBP/T, suport hemodinamic sub 4 IBP's	buc	1	43.580,00	43.580,00	54.039,20	10.459,20	Monitor Delta XL 6007749564	843 /SMIS13834
714	Ecran monitorizare TFT color cu software anestezie: Parametri: ECG, Resp., NIBP, Spo2, IBP/T, suport hemodinamic sub 4 IBP's	buc	1	43.580,00	43.580,00	54.039,20	10.459,20	Monitor Delta XL 6007776766	844 /SMIS13834
715	Recipient dublu pentru coletare rufe	buc	1	4.382,00	4.382,00	5.433,68	1.051,68	nu este cazul	1016 /SMIS13834
716	Recipient dublu pentru coletare rufe	buc	1	4.382,00	4.382,00	5.433,68	1.051,68	nu este cazul	1017 /SMIS13834
717	Recipient dublu pentru coletare rufe	buc	1	4.382,00	4.382,00	5.433,68	1.051,68	nu este cazul	1018 /SMIS13834
718	Recipient dublu pentru coletare rufe	buc	1	4.382,00	4.382,00	5.433,68	1.051,68	nu este cazul	1019 /SMIS13834
719	Caricior pansamente	buc	1	14.151,00	14.151,00	17.547,24	3.396,24	nu este cazul	806/SMIS 13834
720	Recipient dublu pentru coletare rufe	buc	1	4.382,00	4.382,00	5.433,68	1.051,68	nu este cazul	1021 /SMIS13834
721	Sterilizator combo aburi si formaldehida min 540 L	buc	1	920.327,00	920.327,00	1.141.205,48	220.878,48	HS6613T ER-2 2532072-010-01	1022/SMIS13834
722	Aparat de curățat și dezinfectat	buc	1	690.722,00	690.722,00	856.495,28	165.773,28	WAA058671	1023 /SMIS13834
723	Pistol apa	buc	1	11.402,00	11.402,00	14.138,48	2.736,48	nu este cazul	1024/SMIS13834
724	Ecran monitorizare TFT color cu software anestezie: Parametri: ECG, Resp., NIBP, Spo2, IBP/T, suport hemodinamic sub 4 IBP's	buc	1	43.580,00	43.580,00	54.039,20	10.459,20	Monitor Delta XL 6007749359	845 /SMIS13834
725	Aspirator vid pentru blocul operator	buc	1	22.339,00	22.339,00	27.700,36	5.361,36	14080563	854 /SMIS13834
726	Server Hemodinamic, compatibil cu toate monitoarele. Parametri:IBP, T, IBP/T - cardiac output	buc	1	32.004,00	32.004,00	39.684,96	7.680,96	Set accesorii	846 /SMIS13834
727	Server Hemodinamic, compatibil cu toate monitoarele. Parametri:IBP, T, IBP/T - cardiac output	buc	1	32.004,00	32.004,00	39.684,96	7.680,96	Set accesorii	847 /SMIS13834
728	Server Hemodinamic, compatibil cu toate monitoarele. Parametri:IBP, T, IBP/T - cardiac output	buc	1	32.004,00	32.004,00	39.684,96	7.680,96	Set accesorii	848 /SMIS13834
729	Server Hemodinamic, compatibil cu toate monitoarele. Parametri:IBP, T, IBP/T - cardiac output	buc	1	32.004,00	32.004,00	39.684,96	7.680,96	Set accesorii	849 /SMIS13834
730	Server Hemodinamic, compatibil cu toate monitoarele. Parametri:IBP, T, IBP/T - cardiac output	buc	1	32.004,00	32.004,00	39.684,96	7.680,96	Set accesorii	850 /SMIS13834
731	Aspirator vid pentru blocul operator	buc	1	22.339,00	22.339,00	27.700,36	5.361,36	13090487	851 /SMIS13834
732	Aspirator vid pentru blocul operator	buc	1	22.339,00	22.339,00	27.700,36	5.361,36	13090504	852 /SMIS13834
733	Aspirator vid pentru blocul operator	buc	1	22.339,00	22.339,00	27.700,36	5.361,36	13090491	853 /SMIS13834
734	Recipient dublu pentru coletare rufe	buc	1	4.382,00	4.382,00	5.433,68	1.051,68	nu este cazul	1020 /SMIS13834
735	Lampă de examinare montat pe perete	buc	1	15.673,00	15.673,00	19.434,52	3.761,52	AR 070106	912 /SMIS13834
736	Lampă de examinare montat pe perete	buc	1	15.673,00	15.673,00	19.434,52	3.761,52	AR 070104	949 /SMIS13834
737	Lampă de examinare montat pe perete	buc	1	15.673,00	15.673,00	19.434,52	3.761,52	AR 070103	1290 /SMIS13834
738	Suport de bol cu încălzire	buc	1	18.278,00	18.278,00	22.664,72	4.386,72	09105	867 /SMIS13834
739	Suport de bol cu încălzire	buc	1	18.278,00	18.278,00	22.664,72	4.386,72	09112	868 /SMIS13834
740	Suport de bol cu încălzire	buc	1	18.278,00	18.278,00	22.664,72	4.386,72	09104	869 /SMIS13834

Nr. crt.	Denumire produs	UM	Cant.	Preț unitar [LEI]	Preț total fără TVA [LEI]	Preț total inclusiv TVA [LEI]	Din care TVA [LEI]	Nr. serie	Nr. inventar CJ Sf. Gheorghe
741	Suport de bol cu încălzire	buc	1	18.278,00	18.278,00	22.664,72	4.386,72	09103	870 /SMIS13834
742	Lampă de examinare montat pe perete	buc	1	15.673,00	15.673,00	19.434,52	3.761,52	AR 070098	1291 /SMIS13834
743	Instalare dulap si Frigider medicamente - metal	buc	1	34.215,00	34.215,00	42.426,60	8.211,60	nu este cazul	1292 /SMIS13834
744	Instalare dulap si Frigider medicamente - metal	buc	1	34.215,00	34.215,00	42.426,60	8.211,60	nu este cazul	1293 /SMIS13834
745	Instalare dulap si Frigider medicamente - metal	buc	1	34.215,00	34.215,00	42.426,60	8.211,60	nu este cazul	1294 /SMIS13834
746	Instalare dulap si Frigider medicamente - metal	buc	1	34.215,00	34.215,00	42.426,60	8.211,60	nu este cazul	1295 /SMIS13834
747	Instalare dulap si Frigider medicamente - metal	buc	1	34.215,00	34.215,00	42.426,60	8.211,60	nu este cazul	1296 /SMIS13834
748	Ecran monitorizare TFT color cu software anestezie: Parametri: ECG, Resp., NIBP, Spo2, IBP/T, suport hemodinamic sub 4 IBP's	buc	1	43.580,00	43.580,00	54.039,20	10.459,20	Monitor Delta XL 6007743570	1297 /SMIS13834
749	Ecran monitorizare TFT color cu software anestezie : Parametri: ECG, Resp., NIBP, Spo2, IBP/T, suport hemodinamic sub 4 IBP's	buc	1	43.580,00	43.580,00	54.039,20	10.459,20	Monitor Delta XL 6007758366	1298 /SMIS13834
750	Ecran monitorizare TFT color cu software anestezie : Parametri: ECG, Resp., NIBP, Spo2, IBP/T, suport hemodinamic sub 4 IBP's	buc	1	43.580,00	43.580,00	54.039,20	10.459,20	Monitor Delta XL 6007759268	1299 /SMIS13834
751	Ecran monitorizare TFT color cu software anestezie : Parametri: ECG, Resp., NIBP, Spo2, IBP/T, suport hemodinamic sub 4 IBP's	buc	1	43.580,00	43.580,00	54.039,20	10.459,20	Monitor Delta XL 6007712274	1300 /SMIS13834
752	Ecran monitorizare TFT color cu software anestezie : Parametri: ECG, Resp., NIBP, Spo2, IBP/T, suport hemodinamic sub 4 IBP's	buc	1	43.580,00	43.580,00	54.039,20	10.459,20	Monitor Delta XL 6007733269	1301 /SMIS13834
753	Monitor pacient, sistem de transport, software, baterie Lithium-Ion, Parametri baza: ECG, Resp, NIPB spo2, IBP/T - canal	buc	1	38.133,00	38.133,00	47.284,92	9.151,92	Monitor Delta 6007748164	973 /SMIS13834
754	Monitor pacient, sistem de transport, software, baterie Lithium-Ion, Parametri baza: ECG, Resp, NIPB spo2, IBP/T - canal	buc	1	38.133,00	38.133,00	47.284,92	9.151,92	Monitor Delta 6007760373	1302 /SMIS13834
755	Monitor pacient, sistem de transport, software, baterie Lithium-Ion, Parametri baza: ECG, Resp, NIPB spo2, IBP/T - canal	buc	1	38.133,00	38.133,00	47.284,92	9.151,92	Monitor Delta 6007771575	1303 /SMIS13834
756	Monitor pacient, sistem de transport, software, baterie Lithium-Ion, Parametri baza: ECG, Resp, NIPB spo2, IBP/T - canal	buc	1	38.133,00	38.133,00	47.284,92	9.151,92	Monitor Delta 6007763076	1304 /SMIS13834
757	Monitor pacient, sistem de transport, software, baterie Lithium-Ion, Parametri baza: ECG, Resp, NIPB spo2, IBP/T - canal	buc	1	38.133,00	38.133,00	47.284,92	9.151,92	Monitor Delta 6007763174	1305 /SMIS13834
758	Lampă de examinare montată pe șină	buc	1	5.802,00	5.802,00	7.194,48	1.392,48	AR 020103	1027 /SMIS13834
759	Lampă de examinare montată pe șină	buc	1	5.802,00	5.802,00	7.194,48	1.392,48	AR 020102	1028 /SMIS13834
760	Lampă de examinare montată pe șină	buc	1	5.802,00	5.802,00	7.194,48	1.392,48	AR 020101	1029 /SMIS13834
761	Lampă de examinare montată pe șină	buc	1	5.802,00	5.802,00	7.194,48	1.392,48	AR 020099	1030 /SMIS13834
762	Aparat de respiratie pentru terapie intensiva (Ventilator)	buc	1	85.118,00	85.118,00	105.546,32	20.428,32	ASHM 0216	1031 /SMIS13834
763	Ecran monitorizare 10,4 "pentru zona de trezire	buc	1	38.133,00	38.133,00	47.284,92	9.151,92	Monitor Delta 6007647763	1032 /SMIS13834
764	Ecran monitorizare 10,4 "pentru zona de trezire	buc	1	38.133,00	38.133,00	47.284,92	9.151,92	Monitor Delta 6007647665	1033 /SMIS13834
765	Ecran monitorizare 10,4 "pentru zona de trezire	buc	1	38.133,00	38.133,00	47.284,92	9.151,92	Monitor Delta 6007654470	1034 /SMIS13834
766	Ecran monitorizare 10,4 "pentru zona de trezire	buc	1	38.133,00	38.133,00	47.284,92	9.151,92	Monitor Delta 6007743267	1035 /SMIS13834
767	Aparat de respiratie pentru terapie intensiva (Ventilator)	buc	1	85.118,00	85.118,00	105.546,32	20.428,32	ASHM 0208	1044 /SMIS13834
768	Aparat de respiratie pentru terapie intensiva (Ventilator)	buc	1	85.118,00	85.118,00	105.546,32	20.428,32	ASHM 0175	1045 /SMIS13834
769	Aparat de respiratie pentru terapie intensiva (Ventilator)	buc	1	85.118,00	85.118,00	105.546,32	20.428,32	ASHM 0200	1046 /SMIS13834
770	Aparat de respiratie pentru terapie intensiva (Ventilator)	buc	1	85.118,00	85.118,00	105.546,32	20.428,32	ASHM 0110	1047 /SMIS13834
771	Aparat de respiratie pentru terapie intensiva (Ventilator)	buc	1	85.118,00	85.118,00	105.546,32	20.428,32	ASHM 0178	1048 /SMIS13834
772	Aparat de respiratie pentru terapie intensiva (Ventilator)	buc	1	85.118,00	85.118,00	105.546,32	20.428,32	ASHM 0150	1049 /SMIS13834
773	Aparat de respiratie pentru terapie intensiva (Ventilator)	buc	1	85.118,00	85.118,00	105.546,32	20.428,32	ASHM 0204	1050 /SMIS13834
774	Centru informare - 18 paturi 17" LCD	buc	1	102.141,00	102.141,00	126.654,84	24.513,84	Statie centrala 12738M00171 inc. Monitor, tastatura, imprimanta Laser Jet 600 M601	1051 /SMIS13834

Nr. crt.	Denumire produs	UM	Cant.	Preț unitar [LEI]	Preț total fără TVA [LEI]	Preț total inclusiv TVA [LEI]	Din care TVA [LEI]	Nr. serie	Nr. inventar CJ Sf. Gheorghe
775	Ecran monitorizare TFT color cu software terapie intensiva, parametrii: ECG, Resp., NIBP, Spo2, IBP/T, capabil - Hemodinamic	buc	1	43.580,00	43.580,00	54.039,20	10.459,20	Monitor Delta XL 6007760970	1052 /SMIS13834
776	Ecran monitorizare TFT color cu software terapie intensiva, parametrii: ECG, Resp., NIBP, Spo2, IBP/T, capabil - Hemodinamic	buc	1	43.580,00	43.580,00	54.039,20	10.459,20	Monitor Delta XL 6007774672	1053 /SMIS13834
777	Ecran monitorizare TFT color cu software terapie intensiva, parametrii: ECG, Resp., NIBP, Spo2, IBP/T, capabil - Hemodinamic	buc	1	43.580,00	43.580,00	54.039,20	10.459,20	Monitor Delta XL 6007738567	1054 /SMIS13834
778	Ecran monitorizare TFT color cu software terapie intensiva, parametrii: ECG, Resp., NIBP, Spo2, IBP/T, capabil - Hemodinamic	buc	1	43.580,00	43.580,00	54.039,20	10.459,20	Monitor Delta XL 6007739165	1055 /SMIS13834
779	Ecran monitorizare TFT color cu software terapie intensiva, parametrii: ECG, Resp., NIBP, Spo2, IBP/T, capabil - Hemodinamic	buc	1	43.580,00	43.580,00	54.039,20	10.459,20	Monitor Delta XL 6007776267	1056 /SMIS13834
780	Ecran monitorizare TFT color cu software terapie intensiva, parametrii: ECG, Resp., NIBP, Spo2, IBP/T, capabil - Hemodinamic	buc	1	43.580,00	43.580,00	54.039,20	10.459,20	Monitor Delta XL 6007750678	1057 /SMIS13834
781	Ecran monitorizare TFT color cu software terapie intensiva, parametrii: ECG, Resp., NIBP, Spo2, IBP/T, capabil - Hemodinamic	buc	1	43.580,00	43.580,00	54.039,20	10.459,20	Monitor Delta XL 6007774670	1058 /SMIS13834
782	Ecran monitorizare TFT color cu software terapie intensiva, parametrii: ECG, Resp., NIBP, Spo2, IBP/T, capabil - Hemodinamic	buc	1	43.580,00	43.580,00	54.039,20	10.459,20	Monitor Delta XL 6007749163	1059 /SMIS13834
783	Server Hemodinamic, compatibil cu toate monitoarele. Parametri:IBP, T, IBP/T - cardiac output	buc	1	32.004,00	32.004,00	39.684,96	7.680,96	Set accesorii	1061 /SMIS13834
784	Lampă de examinare montată pe șină	buc	1	5.802,00	5.802,00	7.194,48	1.392,48	AR 020098	1062 /SMIS13834
785	Lampă de examinare montată pe șină	buc	1	5.802,00	5.802,00	7.194,48	1.392,48	AR 020100	1063 /SMIS13834
786	Lampă de examinare montată pe șină	buc	1	5.802,00	5.802,00	7.194,48	1.392,48	AR 020104	1064 /SMIS13834
787	Lampă de examinare montată pe șină	buc	1	5.802,00	5.802,00	7.194,48	1.392,48	AR 020107	1065 /SMIS13834
788	Lampă de examinare montată pe șină	buc	1	5.802,00	5.802,00	7.194,48	1.392,48	AR 020106	1066 /SMIS13834
789	Lampă de examinare montată pe șină	buc	1	5.802,00	5.802,00	7.194,48	1.392,48	AR 020109	1067 /SMIS13834
790	Lampă de examinare montată pe șină	buc	1	5.802,00	5.802,00	7.194,48	1.392,48	AR 020108	1068 /SMIS13834
791	Lampă de examinare montată pe șină	buc	1	5.802,00	5.802,00	7.194,48	1.392,48	AR 020105	1069 /SMIS13834
792	Pupitru asistente 2	buc	1	14.631,00	14.631,00	18.142,44	3.511,44	nu este cazul	1236 /SMIS13834
793	Pupitru asistente 3	buc	1	13.542,00	13.542,00	16.792,08	3.250,08	nu este cazul	1237 /SMIS13834
794	Masa comanda	buc	1	4.966,00	4.966,00	6.157,84	1.191,84	nu este cazul	1239 /SMIS13834
795	Masa comanda	buc	1	4.966,00	4.966,00	6.157,84	1.191,84	nu este cazul	1240 /SMIS13834
796	Echipamente si instrumente artroscopie genunchi si umar cu sistem video HD	buc	1	781.380,00	781.380,00	968.911,20	187.531,20	WU737949-P Procesor video HD WU737762-P Modul conectare procesor WU855942-H Cap camera video C240WU002 Monitor HD 19" WU1435246 Suport monitor WU8131 Sursa lumina led 175 WU01374 Troliu echipamente TU1179 Artropompa WU3181 Consola multifunctionale Shaver XU2016 Pedala dubla	1276 /SMIS13834
797	Statie concentrare oxigen	buc	1	247.822,00	247.822,00	307.299,28	59.477,28	154900002	1025 /SMIS13834
798	Statie de tratare a apei pentru sterilizare	buc	1	50.108,00	50.108,00	62.133,92	12.025,92	nu este cazul	1278 /SMIS13834
799	Aparat pentru anestezie cu evaporator pentru blocul operator	buc	1	204.282,00	204.282,00	253.309,68	49.027,68	ASHM0244 + vaporizator ASHM0587	1285 /SMIS13834
800	Aparat pentru anestezie cu evaporator pentru blocul operator	buc	1	204.282,00	204.282,00	253.309,68	49.027,68	ASHM0246 + vaporizatorASHM0588	1286 /SMIS13834
801	Aparat pentru anestezie cu evaporator pentru blocul operator	buc	1	204.282,00	204.282,00	253.309,68	49.027,68	ASHM0248 + vaporizator ASHM0589	1287 /SMIS13834
802	Aparat pentru anestezie cu evaporator pentru blocul operator	buc	1	204.282,00	204.282,00	253.309,68	49.027,68	ASHM0249 + vaporizator ASHM 0590	1288 /SMIS13834
803	Instalare dulap cu frigider de medicamente - Ienn	buc	1	15.910,00	15.910,00	19.728,40	3.818,40	nu este cazul	1289 /SMIS13834
804	Suport birou	buc	1	3.976,00	3.976,00	4.930,24	954,24	nu este cazul	1313 /SMIS13834
805	Suport birou	buc	1	3.976,00	3.976,00	4.930,24	954,24	nu este cazul	1314 /SMIS13834
806	Masa pentru vizitatori	buc	1	1.423,00	1.423,00	1.764,52	341,52	nu este cazul	1315 /SMIS13834
807	Aparat de curatare si dezinfectie	buc	1	42.286,00	42.286,00	52.434,64	10.148,64	WAA058458	1026/SMIS13834

Nr. crt.	Denumire produs	UM	Cant.	Preț unitar [LEI]	Preț total fără TVA [LEI]	Preț total inclusiv TVA [LEI]	Din care TVA [LEI]	Nr. serie	Nr. inventar CJ Sf. Gheorghe
808	Aparat de curatare si dezinfectie	buc	1	42.286,00	42.286,00	52.434,64	10.148,64	WAA058456	863/SMIS13834
809	Pupitru asistente 4	buc	1	12.316,00	12.316,00	15.271,84	2.955,84	nu este cazul	971 /SMIS13834
810	Analizor automat imunologie	buc	1	136.506,00	136.506,00	169.267,44	32.761,44	393-838R00386N0002	1283 /SMIS13834
811	Carciior pansamente	buc	1	14.151,00	14.151,00	17.547,24	3.396,24	nu este cazul	440/SMIS 13834
812	Carciior pansamente	buc	1	14.151,00	14.151,00	17.547,24	3.396,24	nu este cazul	441/SMIS 13834
813	Șort și guler de protecție radiologică	buc	4	3.115,00	12.460,00	15.450,40	2.990,40	RA6324S1, RA6327S1, RA6324M1, RA6327M1, RA6324L1, RA6327L1; RA614	974-977/SMIS13834
814	Sistem Rampe Gaze medicale	Sis.	1	569.294,00	569.294,00	705.924,56	136.630,56	SR 8529-8532	54/SMIS13834
815	Șină de perete cu cărlige	buc	1	1.453,00	1.453,00	1.801,72	348,72	nu este cazul	1000 OB /SMIS13834
816	Șină de perete cu cărlige	buc	1	1.453,00	1.453,00	1.801,72	348,72	nu este cazul	1001 OB /SMIS13834
817	Șină de perete cu cărlige	buc	1	1.453,00	1.453,00	1.801,72	348,72	nu este cazul	1002 OB /SMIS13834
818	Șină de perete cu cărlige	buc	1	1.453,00	1.453,00	1.801,72	348,72	nu este cazul	1003 OB /SMIS13834
819	Șină de perete cu cărlige	buc	1	1.453,00	1.453,00	1.801,72	348,72	nu este cazul	1004 OB /SMIS13834
820	Șină de perete cu cărlige	buc	1	1.453,00	1.453,00	1.801,72	348,72	nu este cazul	1005 OB /SMIS13834
821	Șină de perete cu cărlige	buc	1	1.453,00	1.453,00	1.801,72	348,72	nu este cazul	1006 OB /SMIS13834
822	Recipient colectare gunoi	buc	1	265,00	265,00	328,60	63,60	nu este cazul	442 OB /SMIS13834
823	Șină de perete cu cărlige	buc	1	1.453,00	1.453,00	1.801,72	348,72	nu este cazul	1007 OB /SMIS13834
824	Recipient colectare gunoi	buc	1	265,00	265,00	328,60	63,60	nu este cazul	443 OB /SMIS13834
825	Șină de perete cu cărlige	buc	1	1.453,00	1.453,00	1.801,72	348,72	nu este cazul	1008 OB /SMIS13834
826	Recipient colectare gunoi	buc	1	265,00	265,00	328,60	63,60	nu este cazul	444 OB /SMIS13834
827	Șină de perete cu cărlige	buc	1	1.453,00	1.453,00	1.801,72	348,72	nu este cazul	1009 OB /SMIS13834
828	Șină de perete cu cărlige	buc	1	1.453,00	1.453,00	1.801,72	348,72	nu este cazul	1010 OB /SMIS13834
829	Șină de perete cu cărlige	buc	1	1.453,00	1.453,00	1.801,72	348,72	nu este cazul	1011 OB /SMIS13834
830	Șină de perete cu cărlige	buc	1	1.453,00	1.453,00	1.801,72	348,72	nu este cazul	1012 OB /SMIS13834
831	Șină de perete cu cărlige	buc	1	1.453,00	1.453,00	1.801,72	348,72	nu este cazul	1013 OB /SMIS13834
832	Suport incaltaminte	buc	1	1.347,00	1.347,00	1.670,28	323,28	nu este cazul	1014 OB /SMIS13834
833	Suport incaltaminte	buc	1	1.347,00	1.347,00	1.670,28	323,28	nu este cazul	1015 OB /SMIS13834
834	Debitmetru oxigen	buc	1	1.907,00	1.907,00	2.364,68	457,68	nu este cazul	1074 OB /SMIS13834
835	Debitmetru oxigen	buc	1	1.907,00	1.907,00	2.364,68	457,68	nu este cazul	1075 OB /SMIS13834
836	Debitmetru oxigen	buc	1	1.907,00	1.907,00	2.364,68	457,68	nu este cazul	1076 OB /SMIS13834
837	Debitmetru oxigen	buc	1	1.907,00	1.907,00	2.364,68	457,68	nu este cazul	1077 OB /SMIS13834
838	Debitmetru oxigen	buc	1	1.907,00	1.907,00	2.364,68	457,68	nu este cazul	1078 OB /SMIS13834
839	Debitmetru oxigen	buc	1	1.907,00	1.907,00	2.364,68	457,68	nu este cazul	1079 OB /SMIS13834
840	Debitmetru oxigen	buc	1	1.907,00	1.907,00	2.364,68	457,68	nu este cazul	1080 OB /SMIS13834
841	Debitmetru oxigen	buc	1	1.907,00	1.907,00	2.364,68	457,68	nu este cazul	1081 OB /SMIS13834
842	Debitmetru oxigen	buc	1	1.907,00	1.907,00	2.364,68	457,68	nu este cazul	1082 OB /SMIS13834
843	Debitmetru oxigen	buc	1	1.907,00	1.907,00	2.364,68	457,68	nu este cazul	1083 OB /SMIS13834
844	Debitmetru oxigen	buc	1	1.907,00	1.907,00	2.364,68	457,68	nu este cazul	1084 OB /SMIS13834
845	Debitmetru oxigen	buc	1	1.907,00	1.907,00	2.364,68	457,68	nu este cazul	1085 OB /SMIS13834
846	Debitmetru oxigen	buc	1	1.907,00	1.907,00	2.364,68	457,68	nu este cazul	1086 OB /SMIS13834
847	Debitmetru oxigen	buc	1	1.907,00	1.907,00	2.364,68	457,68	nu este cazul	1087 OB /SMIS13834
848	Debitmetru oxigen	buc	1	1.907,00	1.907,00	2.364,68	457,68	nu este cazul	1088 OB /SMIS13834
849	Debitmetru oxigen	buc	1	1.907,00	1.907,00	2.364,68	457,68	nu este cazul	1089 OB /SMIS13834
850	Debitmetru oxigen	buc	1	1.907,00	1.907,00	2.364,68	457,68	nu este cazul	1090 OB /SMIS13834
851	Debitmetru oxigen	buc	1	1.907,00	1.907,00	2.364,68	457,68	nu este cazul	1091 OB /SMIS13834
852	Debitmetru oxigen	buc	1	1.907,00	1.907,00	2.364,68	457,68	nu este cazul	1092 OB /SMIS13834
853	Debitmetru oxigen	buc	1	1.907,00	1.907,00	2.364,68	457,68	nu este cazul	1093 OB /SMIS13834
854	Debitmetru oxigen	buc	1	1.907,00	1.907,00	2.364,68	457,68	nu este cazul	1094 OB /SMIS13834
855	Debitmetru oxigen	buc	1	1.907,00	1.907,00	2.364,68	457,68	nu este cazul	1095 OB /SMIS13834
856	Debitmetru oxigen	buc	1	1.907,00	1.907,00	2.364,68	457,68	nu este cazul	1096 OB /SMIS13834
857	Debitmetru oxigen	buc	1	1.907,00	1.907,00	2.364,68	457,68	nu este cazul	1097 OB /SMIS13834
858	Debitmetru oxigen	buc	1	1.907,00	1.907,00	2.364,68	457,68	nu este cazul	1098 OB /SMIS13834
859	Debitmetru oxigen	buc	1	1.907,00	1.907,00	2.364,68	457,68	nu este cazul	1101 OB /SMIS13834
860	Debitmetru oxigen	buc	1	1.907,00	1.907,00	2.364,68	457,68	nu este cazul	1102 OB /SMIS13834
861	Debitmetru oxigen	buc	1	1.907,00	1.907,00	2.364,68	457,68	nu este cazul	1103 OB /SMIS13834
862	Debitmetru oxigen	buc	1	1.907,00	1.907,00	2.364,68	457,68	nu este cazul	1104 OB /SMIS13834
863	Debitmetru oxigen	buc	1	1.907,00	1.907,00	2.364,68	457,68	nu este cazul	1105 OB /SMIS13834
864	Debitmetru oxigen	buc	1	1.907,00	1.907,00	2.364,68	457,68	nu este cazul	1106 OB /SMIS13834
865	Debitmetru oxigen	buc	1	1.907,00	1.907,00	2.364,68	457,68	nu este cazul	1107 OB /SMIS13834
866	Debitmetru oxigen	buc	1	1.907,00	1.907,00	2.364,68	457,68	nu este cazul	1108 OB /SMIS13834
867	Debitmetru oxigen	buc	1	1.907,00	1.907,00	2.364,68	457,68	nu este cazul	1109 OB /SMIS13834
868	Debitmetru oxigen	buc	1	1.907,00	1.907,00	2.364,68	457,68	nu este cazul	1110 OB /SMIS13834
869	Debitmetru oxigen	buc	1	1.907,00	1.907,00	2.364,68	457,68	nu este cazul	1111 OB /SMIS13834
870	Debitmetru oxigen	buc	1	1.907,00	1.907,00	2.364,68	457,68	nu este cazul	1112 OB /SMIS13834
871	Debitmetru oxigen	buc	1	1.907,00	1.907,00	2.364,68	457,68	nu este cazul	1113 OB /SMIS13834
872	Debitmetru oxigen	buc	1	1.907,00	1.907,00	2.364,68	457,68	nu este cazul	1114 OB /SMIS13834
873	Debitmetru oxigen	buc	1	1.907,00	1.907,00	2.364,68	457,68	nu este cazul	1115 OB /SMIS13834
874	Debitmetru oxigen	buc	1	1.907,00	1.907,00	2.364,68	457,68	nu este cazul	1116 OB /SMIS13834
875	Debitmetru oxigen	buc	1	1.907,00	1.907,00	2.364,68	457,68	nu este cazul	1117 OB /SMIS13834
876	Debitmetru oxigen	buc	1	1.907,00	1.907,00	2.364,68	457,68	nu este cazul	1118 OB /SMIS13834
877	Debitmetru oxigen	buc	1	1.907,00	1.907,00	2.364,68	457,68	nu este cazul	1119 OB /SMIS13834
878	Debitmetru oxigen	buc	1	1.907,00	1.907,00	2.364,68	457,68	nu este cazul	1120 OB /SMIS13834
879	Debitmetru oxigen	buc	1	1.907,00	1.907,00	2.364,68	457,68	nu este cazul	1121 OB /SMIS13834
880	Debitmetru oxigen	buc	1	1.907,00	1.907,00	2.364,68	457,68	nu este cazul	1122 OB /SMIS13834
881	Debitmetru oxigen	buc	1	1.907,00	1.907,00	2.364,68	457,68	nu este cazul	1123 OB /SMIS13834
882	Debitmetru oxigen	buc	1	1.907,00	1.907,00	2.364,68	457,68	nu este cazul	1124 OB /SMIS13834
883	Debitmetru oxigen	buc	1	1.907,00	1.907,00	2.364,68	457,68	nu este cazul	1125 OB /SMIS13834
884	Debitmetru oxigen	buc	1	1.907,00	1.907,00	2.364,68	457,68	nu este cazul	1126 OB /SMIS13834
885	Debitmetru oxigen	buc	1	1.907,00	1.907,00	2.364,68	457,68	nu este cazul	1127 OB /SMIS13834
886	Debitmetru oxigen	buc	1	1.907,00	1.907,00	2.364,68	457,68	nu este cazul	1128 OB /SMIS13834
887	Debitmetru oxigen	buc	1	1.907,00	1.907,00	2.364,68	457,68	nu este cazul	1129 OB /SMIS13834
888	Debitmetru oxigen	buc	1	1.907,00	1.907,00	2.364,68	457,68	nu este cazul	1130 OB /SMIS13834
889	Debitmetru oxigen	buc	1	1.907,00	1.907,00	2.364,68	457,68	nu este cazul	1131 OB /SMIS13834
890	Debitmetru oxigen	buc	1	1.907,00	1.907,00	2.364,68	457,68	nu este cazul	1132 OB /SMIS13834
891	Debitmetru oxigen	buc	1	1.907,00	1.907,00	2.364,68	457,68	nu este cazul	1133 OB /SMIS13834
892	Debitmetru oxigen	buc	1	1.907,00	1.907,00	2.364,68	457,68	nu este cazul	1134 OB /SMIS13834
893	Debitmetru oxigen	buc	1	1.907,00	1.907,00	2.364,68	457,68	nu este cazul	1135 OB /SMIS13834
894	Debitmetru oxigen	buc	1	1.907,00	1.907,00	2.364,68	457,68	nu este cazul	1136 OB /SMIS13834
895	Debitmetru oxigen	buc	1	1.907,00	1.907,00	2.364,68	457,68	nu este cazul	1137 OB /SMIS13834
896	Debitmetru oxigen	buc	1	1.907,00	1.907,00	2.364,68	457,68	nu este cazul	1138 OB /SMIS13834
897	Debitmetru oxigen	buc	1	1.907,00	1.907,00	2.364,68	457,68	nu este cazul	1139 OB /SMIS13834
898	Debitmetru oxigen	buc	1	1.907,00	1.907,00	2.364,68	457,68	nu este cazul	1140 OB /SMIS13834

Nr. crt.	Denumire produs	UM	Cant.	Preț unitar [LEI]	Preț total fără TVA [LEI]	Preț total inclusiv TVA [LEI]	Din care TVA [LEI]	Nr. serie	Nr. inventar CJ Sf. Gheorghe
995	Scaun birou	buc	1	826,00	826,00	1.024,24	198,24	nu este cazul	1246 OB/SMIS13834
996	Scaun birou	buc	1	826,00	826,00	1.024,24	198,24	nu este cazul	1247 OB/SMIS13834
997	Scaun birou	buc	1	826,00	826,00	1.024,24	198,24	nu este cazul	1248 OB/SMIS13834
998	Scaun birou	buc	1	826,00	826,00	1.024,24	198,24	nu este cazul	1249 OB/SMIS13834
999	Scaun birou	buc	1	826,00	826,00	1.024,24	198,24	nu este cazul	1250 OB/SMIS13834
1000	Scaun birou	buc	1	826,00	826,00	1.024,24	198,24	nu este cazul	1251 OB/SMIS13834
1001	Scaun birou	buc	1	826,00	826,00	1.024,24	198,24	nu este cazul	1252 OB/SMIS13834
1002	Scaun birou	buc	1	826,00	826,00	1.024,24	198,24	nu este cazul	1253 OB/SMIS13834
1003	Scaun birou	buc	1	826,00	826,00	1.024,24	198,24	nu este cazul	1254 OB/SMIS13834
1004	Scaun birou	buc	1	826,00	826,00	1.024,24	198,24	nu este cazul	1255 OB/SMIS13834
1005	Colector deseuri medicale cu pedala	buc	1	265,00	265,00	328,60	63,60	nu este cazul	1256 OB/SMIS13834
1006	Colector deseuri medicale cu pedala	buc	1	265,00	265,00	328,60	63,60	nu este cazul	1257 OB/SMIS13834
1007	Colector deseuri medicale cu pedala	buc	1	265,00	265,00	328,60	63,60	nu este cazul	1258 OB/SMIS13834
1008	Colector deseuri medicale cu pedala	buc	1	265,00	265,00	328,60	63,60	nu este cazul	1259 OB/SMIS13834
1009	Colector deseuri medicale cu pedala	buc	1	265,00	265,00	328,60	63,60	nu este cazul	1260 OB/SMIS13834
1010	Colector deseuri medicale cu pedala	buc	1	265,00	265,00	328,60	63,60	nu este cazul	1261 OB/SMIS13834
1011	Colector deseuri medicale cu pedala	buc	1	265,00	265,00	328,60	63,60	nu este cazul	1262 OB/SMIS13834
1012	Colector deseuri medicale cu pedala	buc	1	265,00	265,00	328,60	63,60	nu este cazul	1263 OB/SMIS13834
1013	Colector deseuri medicale cu pedala	buc	1	265,00	265,00	328,60	63,60	nu este cazul	1264 OB/SMIS13834
1014	Colector deseuri medicale cu pedala	buc	1	265,00	265,00	328,60	63,60	nu este cazul	1265 OB/SMIS13834
1015	Colector deseuri medicale cu pedala	buc	1	265,00	265,00	328,60	63,60	nu este cazul	1266 OB/SMIS13834
1016	Colector deseuri medicale cu pedala	buc	1	265,00	265,00	328,60	63,60	nu este cazul	1267 OB/SMIS13834
1017	Colector deseuri medicale cu pedala	buc	1	265,00	265,00	328,60	63,60	nu este cazul	1268 OB/SMIS13834
1018	Colector deseuri medicale cu pedala	buc	1	265,00	265,00	328,60	63,60	nu este cazul	1269 OB/SMIS13834
1019	Colector deseuri medicale cu pedala	buc	1	265,00	265,00	328,60	63,60	nu este cazul	1270 OB/SMIS13834
1020	Colector deseuri medicale cu pedala	buc	1	265,00	265,00	328,60	63,60	nu este cazul	1271 OB/SMIS13834
1021	Colector deseuri medicale cu pedala	buc	1	265,00	265,00	328,60	63,60	nu este cazul	1272 OB/SMIS13834
1022	Colector deseuri medicale cu pedala	buc	1	265,00	265,00	328,60	63,60	nu este cazul	1273 OB/SMIS13834
1023	Colector deseuri medicale cu pedala	buc	1	265,00	265,00	328,60	63,60	nu este cazul	1274 OB/SMIS13834
1024	Colector deseuri medicale cu pedala	buc	1	265,00	265,00	328,60	63,60	nu este cazul	1275 OB/SMIS13834
1025	Scaun pentru zona de asteptare	buc	60	320,00	19.200,00	23.808,00	4.608,00	nu este cazul	272 OB - 331 OB /SMIS13834
1026	Scaun pentru vizitatori	buc	30	333,00	9.990,00	12.387,60	2.397,60	nu este cazul	332 OB - 361 OB /SMIS13834
1027	Scaun birou	buc	10	826,00	8.260,00	10.242,40	1.982,40	nu este cazul	366 OB - 375 OB /SMIS13834
1028	Scaun pentru vizitatori	buc	15	333,00	4.995,00	6.193,00	1.198,00	nu este cazul	376 OB - 390 OB /SMIS13834
1029	Masa pentru vizitatori	buc	1	1.423,00	1.423,00	1.764,52	341,52	nu este cazul	397 OB/SMIS13834
1030	Dulap acte birou	buc	1	1.967,00	1.967,00	2.439,08	472,08	nu este cazul	398 OB/SMIS13834
1031	Dulap acte birou	buc	1	1.967,00	1.967,00	2.439,08	472,08	nu este cazul	400 OB/SMIS13834
1032	Masa pentru vizitatori	buc	1	1.423,00	1.423,00	1.764,52	341,52	nu este cazul	404 OB/SMIS13834
1033	Dulap acte birou	buc	1	1.967,00	1.967,00	2.439,08	472,08	nu este cazul	405 OB/SMIS13834
1034	Dulap acte birou	buc	1	1.967,00	1.967,00	2.439,08	472,08	nu este cazul	413 OB/SMIS13834
1035	Dulap acte birou	buc	1	1.967,00	1.967,00	2.439,08	472,08	nu este cazul	414 OB/SMIS13834
1036	Masa pentru vizitatori	buc	1	1.423,00	1.423,00	1.764,52	341,52	nu este cazul	415 OB/SMIS13834
1037	Dulap acte birou	buc	1	1.967,00	1.967,00	2.439,08	472,08	nu este cazul	420 OB/SMIS13834
1038	Masa pentru vizitatori	buc	1	1.423,00	1.423,00	1.764,52	341,52	nu este cazul	421 OB/SMIS13834
1039	Dulap acte birou	buc	1	1.967,00	1.967,00	2.439,08	472,08	nu este cazul	422 OB/SMIS13834
1040	Masa pentru vizitatori	buc	1	1.423,00	1.423,00	1.764,52	341,52	nu este cazul	451 OB/SMIS13834
1041	Masa pentru vizitatori	buc	1	1.423,00	1.423,00	1.764,52	341,52	nu este cazul	457 OB/SMIS13834
1042	Masa pentru vizitatori	buc	1	1.423,00	1.423,00	1.764,52	341,52	nu este cazul	458 OB/SMIS13834
1043	Dulap acte birou	buc	1	1.967,00	1.967,00	2.439,08	472,08	nu este cazul	462 OB/SMIS13834
1044	Dulap acte birou	buc	1	1.967,00	1.967,00	2.439,08	472,08	nu este cazul	466 OB/SMIS13834
1045	Dulap acte birou	buc	1	1.967,00	1.967,00	2.439,08	472,08	nu este cazul	468 OB/SMIS13834
1046	Dulap acte birou	buc	1	1.967,00	1.967,00	2.439,08	472,08	nu este cazul	470 OB/SMIS13834
1047	Dulap acte birou	buc	1	1.967,00	1.967,00	2.439,08	472,08	nu este cazul	472 OB/SMIS13834
1048	Dulap acte birou	buc	1	1.967,00	1.967,00	2.439,08	472,08	nu este cazul	473 OB/SMIS13834
1049	Dulap acte birou	buc	1	1.967,00	1.967,00	2.439,08	472,08	nu este cazul	474 OB/SMIS13834
1050	Dulap acte birou	buc	1	1.967,00	1.967,00	2.439,08	472,08	nu este cazul	475 OB/SMIS13834
1051	Masa pentru vizitatori	buc	1	1.423,00	1.423,00	1.764,52	341,52	nu este cazul	476 OB/SMIS13834
1052	Masa pentru vizitatori	buc	1	1.423,00	1.423,00	1.764,52	341,52	nu este cazul	477 OB/SMIS13834
1053	Masa pentru vizitatori	buc	1	1.423,00	1.423,00	1.764,52	341,52	nu este cazul	478 OB/SMIS13834
1054	Masa pentru vizitatori	buc	1	1.423,00	1.423,00	1.764,52	341,52	nu este cazul	479 OB/SMIS13834
1055	Masa pentru vizitatori	buc	1	1.423,00	1.423,00	1.764,52	341,52	nu este cazul	480 OB/SMIS13834
1056	Masa pentru vizitatori	buc	1	1.423,00	1.423,00	1.764,52	341,52	nu este cazul	481 OB/SMIS13834
1057	Masa pentru vizitatori	buc	1	1.423,00	1.423,00	1.764,52	341,52	nu este cazul	482 OB/SMIS13834
1058	Colector deseuri medicale cu pedala	buc	1	265,00	265,00	328,60	63,60	nu este cazul	491 OB /SMIS13834
1059	Colector deseuri medicale cu pedala	buc	1	265,00	265,00	328,60	63,60	nu este cazul	492 OB /SMIS13834
1060	Colector deseuri medicale cu pedala	buc	1	265,00	265,00	328,60	63,60	nu este cazul	493 OB /SMIS13834
1061	Colector deseuri medicale cu pedala	buc	1	265,00	265,00	328,60	63,60	nu este cazul	494 OB /SMIS13834
1062	Colector deseuri medicale cu pedala	buc	1	265,00	265,00	328,60	63,60	nu este cazul	495 OB /SMIS13834

Nr. crt.	Denumire produs	UM	Cant.	Preț unitar [LEI]	Preț total fără TVA [LEI]	Preț total inclusiv TVA [LEI]	Din care TVA [LEI]	Nr. serie	Nr. inventar CJ Sf. Gheorghe
1063	Colector deseuri medicale cu pedala	buc	1	265,00	265,00	328,60	63,60	nu este cazul	496 OB /SMIS13834
1064	Colector deseuri medicale cu pedala	buc	1	265,00	265,00	328,60	63,60	nu este cazul	497 OB /SMIS13834
1065	Colector deseuri medicale cu pedala	buc	1	265,00	265,00	328,60	63,60	nu este cazul	498 OB /SMIS13834
1066	Colector deseuri medicale cu pedala	buc	1	265,00	265,00	328,60	63,60	nu este cazul	499 OB /SMIS13834
1067	Colector deseuri medicale cu pedala	buc	1	265,00	265,00	328,60	63,60	nu este cazul	500 OB /SMIS13834
1068	Stativ perfuzie	buc	1	2.272,00	2.272,00	2.817,28	545,28	nu este cazul	819 OB /SMIS13834
1069	Sertar (dozator) de injecții și canule	buc	1	1.922,00	1.922,00	2.383,28	461,28	nu este cazul	865 OB/SMIS13834
1070	Sertar (dozator) de injecții și canule	buc	1	1.922,00	1.922,00	2.383,28	461,28	nu este cazul	866 OB/SMIS13834
1071	Sertar (dozator) de injecții și canule	buc	1	1.922,00	1.922,00	2.383,28	461,28	nu este cazul	825 OB /13834
1072	Sertar (dozator) de injecții și canule	buc	1	1.922,00	1.922,00	2.383,28	461,28	nu este cazul	826 OB /13834
1073	Sertar (dozator) de injecții și canule	buc	1	1.922,00	1.922,00	2.383,28	461,28	nu este cazul	827 OB /13834
1074	Refuse bucket steel pan	buc	1	265,00	265,00	328,60	63,60	nu este cazul	829 OB/SMIS13834
1075	Refuse bucket steel pan	buc	1	265,00	265,00	328,60	63,60	nu este cazul	830 OB/SMIS13834
1076	Refuse bucket steel pan	buc	1	265,00	265,00	328,60	63,60	nu este cazul	831 OB/SMIS13834
1077	OP Placa cu o treaptă	buc	1	2.061,00	2.061,00	2.555,64	494,64	nu este cazul	875 OB/SMIS13834
1078	Refuse bucket steel pan	buc	1	265,00	265,00	328,60	63,60	nu este cazul	832 OB/SMIS13834
1079	OP Placa cu o treaptă	buc	1	2.061,00	2.061,00	2.555,64	494,64	nu este cazul	876 OB/SMIS13834
1080	Refuse bucket steel pan	buc	1	265,00	265,00	328,60	63,60	nu este cazul	833 OB/SMIS13834
1081	OP Placa cu o treaptă	buc	1	2.061,00	2.061,00	2.555,64	494,64	nu este cazul	877 OB/SMIS13834
1082	OP Placa cu o treaptă	buc	1	2.061,00	2.061,00	2.555,64	494,64	nu este cazul	878 OB/SMIS13834
1083	OP Placa cu o treaptă	buc	1	2.061,00	2.061,00	2.555,64	494,64	nu este cazul	879 OB/SMIS13834
1084	Cos sterilizare ISTE	buc	1	758,00	758,00	939,92	181,92	nu este cazul	880 OB /SMIS13834
1085	Cos sterilizare ISTE	buc	1	758,00	758,00	939,92	181,92	nu este cazul	881 /SMIS13834
1086	Cos sterilizare ISTE	buc	1	758,00	758,00	939,92	181,92	nu este cazul	882 /SMIS13834
1087	Cos sterilizare ISTE	buc	1	758,00	758,00	939,92	181,92	nu este cazul	883 /SMIS13834
1088	Cos sterilizare ISTE	buc	1	758,00	758,00	939,92	181,92	nu este cazul	884 /SMIS13834
1089	Cos sterilizare ISTE	buc	1	758,00	758,00	939,92	181,92	nu este cazul	885 /SMIS13834
1090	Cos sterilizare ISTE	buc	1	758,00	758,00	939,92	181,92	nu este cazul	886 /SMIS13834
1091	Cos sterilizare ISTE	buc	1	758,00	758,00	939,92	181,92	nu este cazul	887 /SMIS13834
1092	Cos sterilizare ISTE	buc	1	758,00	758,00	939,92	181,92	nu este cazul	888 /SMIS13834
1093	Cos sterilizare ISTE	buc	1	758,00	758,00	939,92	181,92	nu este cazul	889 /SMIS13834
1094	Cos sterilizare ISTE	buc	1	758,00	758,00	939,92	181,92	nu este cazul	890 /SMIS13834
1095	Cos sterilizare ISTE	buc	1	758,00	758,00	939,92	181,92	nu este cazul	891 /SMIS13834
1096	Cos sterilizare ISTE	buc	1	758,00	758,00	939,92	181,92	nu este cazul	892 /SMIS13834
1097	Cos sterilizare ISTE	buc	1	758,00	758,00	939,92	181,92	nu este cazul	893 /SMIS13834
1098	Cos sterilizare ISTE	buc	1	758,00	758,00	939,92	181,92	nu este cazul	894 /SMIS13834
1099	Cos sterilizare ISTE	buc	1	758,00	758,00	939,92	181,92	nu este cazul	895 /SMIS13834
1100	Cos sterilizare ISTE	buc	1	758,00	758,00	939,92	181,92	nu este cazul	896 /SMIS13834
1101	Cos sterilizare ISTE	buc	1	758,00	758,00	939,92	181,92	nu este cazul	897 /SMIS13834
1102	Cos sterilizare ISTE	buc	1	758,00	758,00	939,92	181,92	nu este cazul	898 /SMIS13834
1103	Cos sterilizare ISTE	buc	1	758,00	758,00	939,92	181,92	nu este cazul	899 /SMIS13834
1104	Cos sterilizare ISTE	buc	1	758,00	758,00	939,92	181,92	nu este cazul	900 /SMIS13834
1105	Cos sterilizare ISTE	buc	1	758,00	758,00	939,92	181,92	nu este cazul	901 /SMIS13834
1106	Cos sterilizare ISTE	buc	1	758,00	758,00	939,92	181,92	nu este cazul	902 /SMIS13834
1107	Cos sterilizare ISTE	buc	1	758,00	758,00	939,92	181,92	nu este cazul	903 /SMIS13834
1108	Cos sterilizare ISTE	buc	1	758,00	758,00	939,92	181,92	nu este cazul	904 /SMIS13834
1109	Cos sterilizare ISTE	buc	1	758,00	758,00	939,92	181,92	nu este cazul	905 /SMIS13834
1110	Cos sterilizare ISTE	buc	1	758,00	758,00	939,92	181,92	nu este cazul	906 /SMIS13834
1111	Cos sterilizare ISTE	buc	1	758,00	758,00	939,92	181,92	nu este cazul	907 /SMIS13834
1112	Cos sterilizare ISTE	buc	1	758,00	758,00	939,92	181,92	nu este cazul	908 /SMIS13834
1113	Cos sterilizare ISTE	buc	1	758,00	758,00	939,92	181,92	nu este cazul	909 /SMIS13834
1114	Cos sterilizare ISTE	buc	1	758,00	758,00	939,92	181,92	nu este cazul	910 /SMIS13834
1115	Cos sterilizare ISTE	buc	1	758,00	758,00	939,92	181,92	nu este cazul	911 /SMIS13834
1116	Cos sterilizare 1/2 STE	buc	1	618,00	618,00	766,32	148,32	nu este cazul	913 OB /SMIS13834
1117	Cos sterilizare 1/2 STE	buc	1	618,00	618,00	766,32	148,32	nu este cazul	914 /SMIS13834
1118	Cos sterilizare 1/2 STE	buc	1	618,00	618,00	766,32	148,32	nu este cazul	915 /SMIS13834
1119	Cos sterilizare 1/2 STE	buc	1	618,00	618,00	766,32	148,32	nu este cazul	916 /SMIS13834
1120	Cos sterilizare 1/2 STE	buc	1	618,00	618,00	766,32	148,32	nu este cazul	917 /SMIS13834
1121	Cos sterilizare 1/2 STE	buc	1	618,00	618,00	766,32	148,32	nu este cazul	918 /SMIS13834
1122	Cos sterilizare 1/2 STE	buc	1	618,00	618,00	766,32	148,32	nu este cazul	919 /SMIS13834
1123	Cos sterilizare 1/2 STE	buc	1	618,00	618,00	766,32	148,32	nu este cazul	920 /SMIS13834
1124	Găleată coletare deseuri med. cu acționare cu pedală	buc	1	265,00	265,00	328,60	63,60	nu este cazul	834 OB /SMIS13834
1125	Cos sterilizare 1/2 STE	buc	1	618,00	618,00	766,32	148,32	nu este cazul	921 /SMIS13834
1126	Găleată coletare deseuri med. cu acționare cu pedală	buc	1	265,00	265,00	328,60	63,60	nu este cazul	833 OB/SMIS13834
1127	Cos sterilizare 1/2 STE	buc	1	618,00	618,00	766,32	148,32	nu este cazul	922 /SMIS13834
1128	Găleată coletare deseuri med. cu acționare cu pedală	buc	1	265,00	265,00	328,60	63,60	nu este cazul	842 OB/SMIS13834
1129	Găleată coletare deseuri med. cu acționare cu pedală	buc	1	265,00	265,00	328,60	63,60	nu este cazul	855 OB/SMIS13834
1130	Găleată coletare deseuri med. cu acționare cu pedală	buc	1	265,00	265,00	328,60	63,60	nu este cazul	856 OB/SMIS13834
1131	Refuse bucket steel pan	buc	1	265,00	265,00	328,60	63,60	nu este cazul	1306 OB/SMIS13834
1132	Refuse bucket steel pan	buc	1	265,00	265,00	328,60	63,60	nu este cazul	1307 OB/SMIS13834
1133	Refuse bucket steel pan	buc	1	265,00	265,00	328,60	63,60	nu este cazul	1308 OB/SMIS13834
1134	Refuse bucket steel pan	buc	1	265,00	265,00	328,60	63,60	nu este cazul	1309 OB/SMIS13834
1135	Refuse bucket steel pan	buc	1	265,00	265,00	328,60	63,60	nu este cazul	1310 OB/SMIS13834
1136	Recipient colectare deseuri medicale	buc	1	1.664,00	1.664,00	2.063,36	399,36	nu este cazul	956 /SMIS13834
1137	Recipient colectare deseuri medicale	buc	1	1.664,00	1.664,00	2.063,36	399,36	nu este cazul	957 /SMIS13834
1138	Recip. colectare deseuri medic.	buc	1	1.664,00	1.664,00	2.063,36	399,36	nu este cazul	958 /SMIS13834
1139	Recipient colectare deseuri medicale	buc	1	1.664,00	1.664,00	2.063,36	399,36	nu este cazul	959 /SMIS13834
1140	Recipient colectare deseuri medicale	buc	1	1.664,00	1.664,00	2.063,36	399,36	nu este cazul	960 /SMIS13834

Nr. crt.	Denumire produs	UM	Cant.	Preț unitar [LEI]	Preț total fără TVA [LEI]	Preț total inclusiv TVA [LEI]	Din care TVA [LEI]	Nr. serie	Nr. inventar CJ Sf. Gheorghe
1141	Recipient colectare deseuri medicale	buc	1	1.664,00	1.664,00	2.063,36	399,36	nu este cazul	961 /SMIS13834
1142	Recipient colectare deseuri medicale	buc	1	1.664,00	1.664,00	2.063,36	399,36	nu este cazul	962 /SMIS13834
1143	Recipient colectare deseuri medicale	buc	1	1.664,00	1.664,00	2.063,36	399,36	nu este cazul	963 /SMIS13834
1144	Recipient colectare deseuri medicale	buc	1	1.664,00	1.664,00	2.063,36	399,36	nu este cazul	964 /SMIS13834
1145	Recipient colectare deseuri medicale	buc	1	1.664,00	1.664,00	2.063,36	399,36	nu este cazul	965 OB/SMIS13834
1146	Recipient colectare deseuri medicale	buc	1	1.664,00	1.664,00	2.063,36	399,36	nu este cazul	966 /SMIS13834
1147	Container cu grilaj	buc	1	1.900,00	1.900,00	2.356,00	456,00	nu este cazul	1312 OB/SMIS13834
1148	Container cu grilaj	buc	1	1.900,00	1.900,00	2.356,00	456,00	nu este cazul	1316 OB/SMIS13834
1149	Container cu grilaj	buc	1	1.900,00	1.900,00	2.356,00	456,00	nu este cazul	1317 OB/SMIS13834
1150	Container cu grilaj	buc	1	1.900,00	1.900,00	2.356,00	456,00	nu este cazul	1318 OB/SMIS13834
1151	Container cu grilaj	buc	1	1.900,00	1.900,00	2.356,00	456,00	nu este cazul	1238 OB/SMIS13834
1152	Recipient colectare gunoi	buc	1	265,00	265,00	328,60	63,60	nu este cazul	1277 OB/SMIS13834

HOTĂRÂREA Nr. 52/2016

pentru modificarea punctului 2 din art. 1 al Hotărârii Consiliului Județean Covasna nr. 95/2010 privind numirea reprezentanților Consiliului Județean Covasna ca membri în Consiliul de Administrație al Spitalului Județean de Urgență „Dr. Fogolyán Kristóf” Sfântu Gheorghe

Consiliul Județean Covasna, întrunit în ședința sa ordinară din data de 30 martie 2016, analizând Expunerea de motive a Președintelui Consiliului Județean Covasna, privind propunerea de modificare a punctului 2 din art. 1 al Hotărârii Consiliului Județean Covasna nr. 95/2010 privind numirea reprezentanților Consiliului Județean Covasna ca membri în Consiliul de Administrație al Spitalului Județean de Urgență „Dr. Fogolyán Kristóf” Sfântu Gheorghe, văzând Raportul Direcției Economice, precum și Rapoartele de avizare ale comisiilor de specialitate din cadrul Consiliului Județean Covasna, având în vedere: art. 187 alin. (2) lit. „b” din Legea nr. 95/2006 privind reforma în domeniul sănătății, republicată, cu modificările și completările ulterioare; Dispoziția Președintelui Consiliului Județean Covasna nr. 133/2015 privind constatarea încetării de drept a raportului de serviciu al domnului Vass Ștefan, funcționar public în cadrul aparatului de specialitate al Consiliului Județean Covasna; ținând cont de prevederile art. 94 alin. (2¹) lit. „b” din Legea nr. 161/2003 privind unele măsuri pentru asigurarea transparenței în exercitarea demnităților publice, a funcțiilor publice și în mediul de afaceri, prevenirea și sancționarea corupției, cu modificările și completările ulterioare, în baza art. 91 alin. (1) lit. „f” și în temeiul art. 97 alin. (1) din Legea administrației publice locale nr. 215/2001, republicată, cu modificările și completările ulterioare,

HOTĂRĂȘTE:

Articol unic: Punctul 2 din articolul 1 al Hotărârii Consiliului Județean Covasna nr. 95/2010 privind numirea reprezentanților Consiliului Județean Covasna ca membri în Consiliul de Administrație al Spitalului Județean de Urgență „Dr. Fogolyán Kristóf” Sfântu Gheorghe, cu modificările ulterioare, se modifică și va avea următorul cuprins:

„2. Dl. Veres János, director executiv din cadrul aparatului de specialitate al Consiliului Județean Covasna”

Sfântu Gheorghe, 30 martie 2016.

TAMÁS Sándor
Președinte

Contrasemnează,
VARGA Zoltán
Secretar al județului Covasna

HOTĂRÂREA Nr. 53/2016

privind punerea în aplicare a prevederilor alin. (6) al art. 10 din Legea serviciilor comunitare de utilități publice nr. 51/2006

Consiliul Județean Covasna, întrunit în ședința sa ordinară din data de 30 martie 2016, analizând Expunerea de motive a Președintelui Consiliului Județean Covasna privind punerea în aplicare a prevederilor alin. (6) al art. 10 din Legea serviciilor comunitare de utilități publice nr. 51/2006; având în vedere: Raportul de specialitate al Compartimentului Relații Interinstituționale, Monitorizare; Rapoartele de avizare ale comisiilor de specialitate ale Consiliului Județean Covasna; Hotărârea Consiliului Județean Covasna nr. 45/2012 privind aprobarea modelului „Contractul de asistență pentru proiectul: Extinderea și modernizarea sistemelor de apă și apă uzată în județul Covasna”; Legea nr. 273/2006 privind finanțele publice locale, cu modificările și completările ulterioare; art. 10 alin. (6) din Legea serviciilor comunitare de utilități publice nr. 51/2006, cu modificările și completările ulterioare, Contractul de finanțare nr. 12015/22.03.2011 încheiat între Ministerul Mediului și Pădurilor și S.C. Gospodăria Comunală S.A în calitate de beneficiar al proiectului „Extinderea și modernizarea sistemelor de apă și apă uzată în județul Covasna”; în baza art. 91 alin. (1) lit. „f” și în temeiul art. 97 alin. (1) din Legea administrației publice locale nr. 215/2001, republicată, cu modificările și completările ulterioare,

HOTĂRĂȘTE:

Art.1. Prezenta hotărâre reglementează modalitatea de punere în aplicare, la nivelul Consiliului Județean Covasna, a prevederilor alin. (6) al art. 10 (6) din Legea serviciilor comunitare de utilități publice nr. 51/2006, cu modificările și completările ulterioare, prin:

a) declararea includerii în domeniul proprietății publice al județului Covasna a sistemelor de utilități publice sau părțile componente ale acestora, realizate în comun prin programe de investiții noi realizate în cadrul Asociației de Dezvoltare Intercomunitară AQUACOV, dacă bunurile sunt situate pe raza mai multor unități administrativ-teritoriale și/sau care deserveșc mai multe unități administrativ-teritoriale ale județului;

b) aprobarea dării serviciului în administrare prin metoda gestiunii directe Operatorului Regional Gospodărie Comunală S.A.;

c) aprobarea Contractului de delegare a gestiunii serviciilor publice de alimentare cu apă și de canalizare nr. 23/04.11.2009, încheiat între Asociația de Dezvoltare Intercomunitară AQUACOV și S.C. Gospodărie Comunală S.A., prevăzut în anexa nr. 1;

d) aprobarea modelului actului adițional nr. 1 la Contractul de asistență pentru proiect din data de 08.10.2012 încheiat între Județul Covasna, S.C. Gospodărie Comunală S.A. și Banca

Europeană pentru Reconstrucție și Dezvoltare, prevăzut în anexa nr. 2.

Art.2. Includerea bunurilor prevăzute la lit. „a” al art. 1 se va face pe baza listelor de inventariere întocmite de Asociația de Dezvoltare Intercomunitară AQUACOV.

Art.3. Cu semnarea actului adițional prevăzut la lit. „d” al art. 1 se împuternicesc domnii Tamás Sándor, Președintele Consiliului Județean Covasna și Directorul executiv al Direcției Economice din cadrul Consiliului Județean Covasna.

Art.4. Anexele nr. 1 și 2 fac parte integrantă din prezenta hotărâre.

Art.5. La data intrării în vigoare a prezentei hotărâri se abrogă Hotărârea Consiliului Județean Covasna nr. 142/2015 pentru aprobarea modelului Actului adițional la „Contractul de asistență pentru proiectul: Extinderea și modernizarea

sistemelor de apă și apă uzată în județul Covasna”.

Art.6. Cu aducerea la îndeplinire a prezentei hotărâri se însărcinează Președintele Consiliului Județean Covasna și Compartimentul Relații Interinstituționale, Monitorizare din cadrul aparatului de specialitate al Consiliului Județean Covasna.

Sfântu Gheorghe, 30 martie 2016.

TAMÁS Sándor
Președinte

Contrasemnează,
VARGA Zoltán
Secretar al județului Covasna

Notă: Anexa nr. 1 la Hotărârea nr. 53/2016 a fost comunicată celor interesați.

Anexa nr. 2 la Hotărârea nr. 53/2016
(Operațiunea numărul 42570)

ACT ADIȚIONAL NR. 1 ÎN LEGĂTURĂ CU
Contractul de Asistență pentru Proiect din data de 8 Octombrie 2012

între

JUDEȚUL COVASNA
și
GOSPODARIE COMUNALA S.A.
și
BANCA EUROPEANĂ
PENTRU RECONSTRUCȚIE ȘI DEZVOLTARE

Din data de _____ 2016

ACT ADIȚIONAL NR. 1 ÎN LEGĂTURĂ CU CONTRACTUL DE ASISTENȚĂ PENTRU PROIECT DIN DATA DE 8 OCTOMBRIE 2012

Prezentul act adițional (*deed of amendment*, în limba engleză), din data de _____ 2015, este încheiat de și între:

JUDEȚUL COVASNA, un județ localizat, organizat și funcționând în baza legilor din România (“**Județul**”); și

- (1) **GOSPODARIE COMUNALA S.A.**, o societate pe acțiuni înființată și care funcționează conform legislației din România, (“**Compania**”); și
- (2) **BANCA EUROPEANĂ PENTRU RECONSTRUCȚIE ȘI DEZVOLTARE**, o organizație internațională constituită prin tratat (“**BERD**”). (fiecare din cele de mai sus numite o “**Parte**” și împreună “**Părțile**”).

ÎNTRUCĂT:

- (A) Părțile au încheiat Contractul de Asistență pentru Proiect din data de 8 Octombrie 2012 (“**Contractul Original**”);
- (B) Părțile doresc să modifice Contractul Original în anumite privințe, potrivit prevederilor prezentului Act Adițional.

PRIN URMARE, ACUM, în considerarea celor de mai sus, părțile prezentului Act Adițional convin după cum urmează:

Secțiunea 1. Definiții și Interpretare

(a) În prezentul Act adițional:

“**Modificări**” înseamnă modificările efectuate în conformitate cu Secțiunea 2 din prezentul Act adițional.

“**Contract modificat**” înseamnă Contractul original, așa cum acesta a fost modificat prin prezentul Act adițional.

“**Data intrării în vigoare**” va avea înțelesul conform Secțiunii 3 din prezentul Act adițional

“**Contract Original**” are înțelesul dat în Paragraful A.

(b) Termenii definiți în Contractul Original (direct sau prin referire la orice alt contract sau instrument) vor avea, dacă nu sunt definiți altfel în acest Act Adițional, același înțeles în acest Act Adițional. Prevederile Secțiunii 1.03 din Contractul Original vor fi considerate ca fiind încorporate în acest Act Adițional, mutatis mutandis.

(c) Contractul Original și prezentul Act adițional vor fi citite și interpretate ca fiind un singur document.

(d) Acest act adițional stămenit să producă efectele juridice ale unui contract indiferent dacă oricare dintre Părți va executa numai prezentul act.

Secțiunea 2. Modificare și continuitate

(a) Cu efect în și din data intrării în vigoare, Contractul Original va fi modificat prin amendamentele prevăzute mai jos și în Anexa I la prezentul Act adițional.

(b) Prevederile Contractului Original, cu excepția celor modificate prin prezentul Act Adițional, vor rămâne pe deplin în vigoare și vor produce efecte.

(c) Prezentul Act adițional va constitui un “Contract de Finanțare” în scopul Contractului de Împrumut.

Secțiunea 3. Data intrării în vigoare

Data intrării în vigoare va fi data prezentului Act adițional.

Secțiunea 4. Asigurări și garanții

(a) Compania și Județul asigură și garantează după cum urmează:

(1) Dispun de capacitatea și autoritatea necesară, conferită de Actul constitutive sau alte reglementări, pentru a încheia și îndeplini obligațiile din acest Act adițional precum și din Contractul Original modificat prin acest Act adițional.

(2) Au luat toate măsurile necesare pentru autorizarea, încheierea și îndeplinirea prezentului Act adițional precum și a Contractului Original astfel cum a fost amendat de către prezentul Act adițional.

(3) Prezentul Act adițional a fost valabil încheiat de către Companie și Județ, prezentul Act adițional împreună cu Contractul Original astfel cum a fost amendat de prezentul Act adițional constituie obligații legale și valabile ale Companiei și Județului, care vor putea fi puse în executare în conformitate cu condițiile menționate în aceste documente.

(4) S-au obținut, sunt valabile și produce efecte toate avizele, autorizațiile și măsurile de orice natură necesare pentru încheierea și îndeplinirea valabilă a prezentului Act adițional, precum și a contractului Original astfel cum a fost modificat de prezentul Act adițional.

(5) Nu este necesară nicio autorizație sau aviz din partea niciunui creditor al Companiei sau Județului pentru încheierea și îndeplinirea prezentului Act adițional, sau pentru îndeplinirea obligațiilor în conformitate cu termenii prezentului Act adițional sau ale Contractului Original astfel cum a fost modificat prin prezentul Act adițional, și nu va intra în contradicție și nu va duce la încălcarea niciunei prevederi a Actului constitutive sau orice alt Contract, lege, regulament, ordonanță, hotărâre, ordin, decret sau sentință aplicabile Companiei sau Județului.

(b) Atât Compania cât și Județul recunosc că au dat asigurările și garanțiile la care se face referire în paragraful de mai sus, cu intenția de a determina BERD să încheie acest Act Adițional și că BERD a încheiat prezentul Act Adițional bazându-se pe, și luând în considerare, toate și fiecare dintre asigurările și garanțiile date de aceștia.

Secțiunea 5. Diverse

(a) Termenul „Contract” astfel cum este folosit în Contractul Original și toate celelalte referiri la Contractul Original făcute în instrumentele și contractele încheiate cu privire la acesta din urmă, vor fi considerate referiri la Contractul Original, astfel cum acesta a fost modificat prin prezentul Act Adițional .

Secțiunea 6. Legea Contractului și Soluționarea Litigiilor

(a) Prezentul Act Adițional va fi guvernat și interpretat în conformitate cu legea engleză.

(b) Prevederile Secțiunilor 4.01 (*Informări*), 4.02 (*Limba engleză*), 4.04 (*Arbitraj*), 4.05 (*Privilegiu și imunități ale BERD*), 4.06 (*Renunțarea la imunitatea de stat*) 4.07 (*Succesorișesioniari, Drepturi ale terților*) și 4.11 (*Părți*) vor fi considerate ca fiind încorporate în acest Act adițional *mutatis mutandis* și (fără a prejudicia generalitatea sa) ca și cum orice referire la acest “Act adițional” ar fi la acest Act adițional.

(c) Nimic din acest Act adițional nu va constitui o renunțare a BERD la orice privilegii, imunități și excepții acordate BERD în conformitate cu Acordul de Înființare BERD, convenție internaționale sau orice lege aplicabilă. Cu toate acestea, BERD a făcut o cerere expresă pentru arbitraj în conformitate cu Secțiunea 6(b) și în consecință, și fără a prejudicia celelalte privilegii și imunități ale sale (inclusiv, dar fără a se limita la, inviolabilitatea arhivelor sale), admite că nu are imunitate față de dare în judecată sau proces în conformitate cu Articolul 5(2) din Instrumentul Statutar 1991, No. 757 (Banca Europeană de Reconstrucție și Dezvoltare (Imunități și Privilegii) Ordin 1991), sau orice alte prevederi în conformitate cu legislația engleză, în privința punerii în aplicare a unei hotărâri de arbitraj valid împotriva sa ca un rezultat al cererii expresă de arbitraj în conformitate cu Secțiunea 6(b).

CA MĂRTURIE LA CELE DE MAI SUS, Părțile prezentului Act Adițional au dispus semnarea prezentului Act Adițional, în numele lor, de către reprezentanții lor legal autorizați, la data menționată mai sus.

SEMNAȚ CA UN CONTRACT (*deed*, în limba engleză) în numele **JUDEȚULUI COVASNA**

De către _____
Nume:
Funcție:
În prezența:
Semnătura Martorului:
Numele Martorului:
Profesia Martorului:
Adresa Martorului:

SEMNAȚ CA UN CONTRACT (*deed*, în limba engleză) în numele **GOSPODARIE COMUNALA S.A.**

De către _____
Nume:
Funcție:
În prezența:
Semnătura Martorului:
Numele Martorului:
Profesia Martorului:
Adresa Martorului:

SEMNAȚ CA UN CONTRACT (*deed*, în limba engleză) în numele **BANCA EUROPEANĂ PENTRU RECONSTRUCȚIE ȘI DEZVOLTARE**

De către _____
Nume:
Funcție:

ANEXA

AMENDAMENTE LA CONTRACTUL ORIGINAL

Contractul original va fi modificat după cum urmează:

(a) Următoarele secțiuni noi 3.01(n) și 3.01(o) vor fi adăugate la Contractul Original:

„(n) **inventarul activelor publice:** Consiliul Județean prin prezenta afirmă că va lua sau va face, sau va determina să se ia sau să se facă, toate măsurile pentru a asigura că activele generate sau achiziționate în legătură cu Proiectul care, în conformitate cu legislația românească trebuie să devină parte a domeniului public al Județului vor fi inventariate în conformitate cu legislația românească și pentru a asigura că un asemenea inventar va fi aprobat de Consiliul Județean; și

(o) **aprobarea Contractului de Delegare:** dacă vor fi active generate sau achiziționate în legătură cu proiectul, care în conformitate cu legislația românească, trebuie să devină parte a domeniului public al Județului, Județul prin prezenta afirmă că, după aprobarea de către Consiliul Județean a inventarului de active publice avute în vedere în Secțiunea 3.01 (n) de mai sus, dar nu mai târziu de [1] lună calendaristică după data la care inventarul unor asemenea active va fi aprobat de către Consiliul Județean, Consiliul Județean va aproba Contractul de Delegare și orice acte adiționale la acesta și va autoriza președintele ADI să semneze orice acte adiționale viitoare la Contractul de Delegare în numele și pe seama Județului.”

HOTĂRÂREA Nr. 54/2016

privind constatarea pierderii calității de membru al Autorității Teritoriale de Ordine Publică Covasna a domnului Nichifor Gheorghe Adrian și validarea desemnării unui nou membru al Autorității Teritoriale de Ordine Publică Covasna

Consiliul Județean Covasna, întrunit în ședința sa ordinară din data de 30 martie 2016, analizând Expunerea de motive a Președintelui Consiliului Județean Covasna privind propunerea de validare a desemnării unui membru în Autoritatea Teritorială de Ordine Publică Covasna; văzând Raportul de specialitate al Direcției Juridice, Administrație Publică și Dezvoltarea Teritoriului, precum și rapoartele de avizare ale comisiilor de specialitate din cadrul Consiliului Județean Covasna; având în vedere: art. 17 din Legea nr. 218/2002 privind organizarea și funcționarea Poliției Române, republicată, cu modificările și completările ulterioare; art. 9 din Regulamentul de organizare și funcționare a autorității teritoriale de ordine publică, aprobat prin Hotărârea Guvernului nr. 787/2002; Hotărârea Consiliului Județean Covasna nr. 103/2015 pentru aprobarea Regulamentului de organizare și funcționare al Autorității Teritoriale de Ordine Publică Covasna; ținând cont de adresele Inspectoratului de Jandarmi Județean „Gheorghe Doja” Covasna nr. 1994452/15.01.2016 și nr. 1981803/04.03.2016, înregistrate la Registratura generală a Consiliului Județean Covasna sub nr. 502/18.01.2016 și nr. 2468/08.03.2016; în baza art. 91 alin. (1) lit.

„f” și în temeiul art. 97 alin. (1) din Legea administrației publice locale nr. 215/2001, republicată, cu modificările și completările ulterioare,

HOTĂRĂȘTE:

Art.1. Se constată pierderea calității de membru al Autorității Teritoriale de Ordine Publică Covasna a domnului lt. col. Nichifor Gheorghe Adrian, ca urmare a delegării atribuțiilor specifice funcției de inspector șef al Inspectoratului de Jandarmi Județean „Gheorghe Doja” Covasna, în perioada 18.01.2016-01.07.2016.

Art.2. Se validează desemnarea, ca membru în Autoritatea Teritorială de Ordine Publică Covasna, a domnului col. Dragomir Cristian-Dănuț, prim-adjunct al inspectorului șef al Inspectoratului de Jandarmi Județean „Gheorghe Doja” Covasna.

Art.3. La data intrării în vigoare a prezentei hotărâri se va modifica în mod corespunzător Hotărârea Consiliului Județean Covasna nr. 137/2012 privind validarea desemnării membrilor Autorității Teritoriale de Ordine Publică a județului Covasna.

Art.4. Ca urmare a aplicării prevederilor art. 1 și 2, anexa la Regulamentul de organizare și funcționare al Autorității Teritoriale de Ordine Publică Covasna, aprobat prin Hotărârea Consiliului Județean Covasna nr. 103/2015, se va modifica în mod corespunzător.

Art.5. Cu aducerea la îndeplinire a prezentei hotărâri se însărcinează Secretariatul A.T.O.P. din cadrul aparatului de specialitate al Consiliului Județean Covasna, precum și

persoanele prevăzute la art. 1 și 2.

Sfântu Gheorghe, 30 martie 2016.

TAMÁS Sándor
Președinte

Contrasemnează,
VARGA Zoltán
Secretar al județului Covasna

HOTĂRĂREA Nr. 55/2016
privind acceptarea ofertei de donație a unui bun mobil

Consiliul Județean Covasna, întrunit în ședința sa ordinară din 30 martie 2016, analizând Expunerea de motive al Președintelui Consiliului Județean Covasna privind acceptarea ofertei de donație a unui bun mobil; având în vedere: Raportul Direcției Juridice, Administrație Publică și Dezvoltarea Teritoriului, precum și Rapoartele de avizare ale Comisiilor de specialitate din cadrul Consiliului Județean Covasna; oferta de donație făcută de către domnul Kulcsár-Terza József-György din data de 16.03.2016, înregistrată la Registratura generală a Consiliului Județean Covasna sub nr. 2787/17.03.2016, art. 1011 din Legea nr. 287/2009 privind Codul Civil, republicată, cu modificările ulterioare; în baza art. 91 alin. (1) litera „f” și în temeiul art. 97 alin. (1) din Legea administrației publice locale nr. 215/2001, republicată, cu modificările și completările ulterioare,

HOTĂRĂȘTE:

Art.1. (1) Se acceptă oferta de donație – dar manual – având ca obiect un bun mobil, și anume: Steagul Ținutului Secuiesc, proprietatea domnului Kulcsár-Terza József-György, consilier cu sarcina de a fi amplasat în sala mare de ședință a Consiliului Județean Covasna.

(2) Bunul mobil care face obiectul ofertei de donație menționat la alin. (1) va fi inclus în patrimoniul Consiliului Județean Covasna la categoria obiectelor de inventar, după semnarea contractului de donație.

Art.2. (1) Se aprobă modelul contractului de donație, conform anexei, care face parte integrantă din prezenta hotărâre.

(2) Se împuternicește domnul Tamás Sándor, Președintele Consiliului Județean Covasna, să semneze contractul prevăzut la alin. (1).

Art.3. Cu aducerea la îndeplinire a prezentei hotărâri se însărcinează Președintele Consiliului Județean Covasna.

Sfântu Gheorghe, 30 martie 2016.

TAMÁS Sándor
Președinte

Contrasemnează,
VARGA Zoltán
Secretar al județului Covasna

Notă: Anexa la Hotărârea nr. 55/2016 a fost comunicată celor interesați.

HOTĂRĂREA Nr. 56/2016
privind aprobarea Strategiei integrate pentru dezvoltarea inițiativelor locale din mediul rural privind ocuparea forței de muncă în domeniul turistic, județul Covasna

Consiliul Județean Covasna, întrunit în ședința sa ordinară din data de 30 martie 2016, analizând Expunerea de motive a Președintelui Consiliului Județean Covasna privind aprobarea Strategiei integrate pentru dezvoltarea inițiativelor locale din mediul rural privind ocuparea forței de muncă în domeniul turistic, județul Covasna, având în vedere: Raportul de specialitate al Direcției Juridice, Administrație Publică și Dezvoltarea Teritoriului, Rapoartele de avizare ale Comisiilor de specialitate ale Consiliului Județean Covasna, Hotărârea Consiliului Județean

Covasna nr. 93/2015 privind aprobarea Planului POTSA-Strategia de dezvoltare a județului Covasna 2015-2020, fiind îndeplinite procedurile prevăzute de Legea nr. 52/2003 privind transparența decizională în administrația publică, republicată, în baza prevederilor art. 91 alin. (1) lit. „f” și în temeiul art. 97 din Legea administrației publice locale, nr. 215/2001, republicată, cu modificările și completările ulterioare,

HOTĂRĂȘTE:

Art.1. Se aprobă Strategia integrată pentru dezvoltarea inițiativelor locale din mediul rural privind ocuparea forței de muncă în domeniul turistic, județul Covasna, conform anexei care face parte integrantă din prezenta hotărâre.

Art.2. Cu aducerea la îndeplinire a prezentei hotărâri se însărcinează Președintele și Vicepreședinții Consiliului Județean Covasna, conducătorii direcțiilor și compartimentelor din cadrul aparatului de specialitate al Consiliului Județean Covasna, Asociația pentru Dezvoltarea Turismului în județul Covasna, precum și instituțiile publice de interes județean din subordinea Consiliului Județean Covasna.

Sfântu Gheorghe, 30 martie 2016.

TAMÁS Sándor
Președinte

Contrasemnează,
VARGA Zoltán
Secretar al județului Covasna

Notă: Anexa la Hotărârea nr. 56/2016 a fost comunicată celor interesați și poate fi consultată la sediul Consiliului Județean Covasna.

HOTĂRĂREA Nr. 57/2016
cu privire la acordarea unui mandat special reprezentantului județului Covasna în Adunarea Generală a Asociației de Dezvoltare Intercomunitară AQUACOV

Consiliul Județean Covasna, întrunit în ședința sa ordinară din data de 30 martie 2016, analizând Expunerea de motive a Președintelui Consiliului Județean Covasna cu privire la acordarea unui mandat special reprezentantului județului Covasna în Adunarea Generală a Asociației de Dezvoltare Intercomunitară „AQUACOV”; având în vedere: Raportul de specialitate al Compartimentului monitorizarea serviciilor comunitare de utilități publice, transport public județean, precum și Rapoartele de avizare ale comisiilor de specialitate ale Consiliului Județean Covasna, O. G. nr. 26/2000 cu privire la asociații și fundații, cu modificările și completările ulterioare; Legea nr. 51/2006 a serviciilor comunitare de utilități publice, cu modificările și completările ulterioare; Legea nr. 241/2006 privind serviciul de alimentare cu apă și de canalizare, cu modificările și completările ulterioare; Statutul Asociației de Dezvoltare Intercomunitară „AQUACOV”, precum și Hotărârea Consiliului Județean Covasna nr. 68/2008 privind asocierea județului Covasna cu alte unități administrativ-teritoriale, în vederea înființării Asociației de Dezvoltare Intercomunitară „AQUACOV”, cu modificările și completările ulterioare; adresa Asociației de Dezvoltare Intercomunitară „AQUACOV” nr. 33/07.03.2016, înregistrată la Registratura generală a Consiliului Județean Covasna sub nr. 2489/09.03.2016; văzând Hotărârea Consiliului Județean Covasna nr. 120/2014 privind desemnarea reprezentantului județului Covasna în adunarea Generală a Asociației de Dezvoltare Intercomunitară „AQUACOV”, în baza art. 91 alin. (1) lit. „f” și în temeiul art. 97 alin. (1) din Legea administrației publice locale nr. 215/2001, republicată, cu modificările și completările ulterioare,

HOTĂRĂȘTE:

Art.1. Se acordă mandat special domnului Szász Jenő, reprezentantul județului Covasna în Adunarea Generală a

Asociației de Dezvoltare Intercomunitară AQUACOV, pentru exercitarea dreptului de vot după cum urmează:

a) să voteze pentru aprobarea aderării comunei Turia la Asociația de Dezvoltare Intercomunitară AQUACOV;

b) să voteze pentru aprobarea proiectului Actului adițional nr. 8 la Statutul Asociației de Dezvoltare Intercomunitară AQUACOV, în sensul aprobării aderării comunei Turia la asociație, conform anexei nr. 1 la prezenta hotărâre;

c) să voteze pentru aprobarea nivelului cotizației pentru anul 2016 a județului Covasna la nivelul anului 2015;

d) să voteze pentru aprobarea proiectului Actului adițional nr. 13 la Contractul de delegare privind obligativitatea Operatorului regional de a întreține hidranții din cadrul rețelelor administrate de acesta., conform anexei nr. 2 la prezenta hotărâre.

Art.2. Anexele nr. 1 și 2 fac parte integrantă din prezenta hotărâre.

Art.3. Cu aducerea la îndeplinire a prevederilor prezentei hotărâri se însărcinează dl Szász Jenő, reprezentantul județului Covasna în Adunarea Generală a Asociației de Dezvoltare Intercomunitară AQUACOV.

Sfântu Gheorghe, 30 martie 2016.

TAMÁS Sándor
Președinte

Contrasemnează,
VARGA Zoltán
Secretar al județului Covasna

Notă: Anexele nr. 1 și 2 au fost la Hotărârea nr. 57/2016 au fost comunicate celor interesați.

HOTĂRÂREA Nr. 58/2016
cu privire la acordarea unui mandat special reprezentantului județului Covasna în Adunarea Generală a Acționarilor Societății Gospodărie Comunală S.A. Sfântu Gheorghe

Consiliul Județean Covasna, întrunit în ședința sa ordinară din data de 30 martie 2016, analizând Expunerea de motive a Președintelui Consiliului Județean Covasna privind acordarea unui mandat special reprezentantului județului Covasna în Adunarea Generală a Acționarilor Societății Gospodărie Comunală S.A. Sfântu Gheorghe, văzând Raportul Compartimentului Relații Interinstituționale, Monitorizare, precum și rapoartele de avizare ale comisiilor de specialitate din cadrul Consiliului Județean Covasna; având în vedere: Legea nr. 273/2006 privind finanțele publice locale, cu modificările și completările ulterioare; Legea bugetului de stat pe anul 2016 nr. 339/2015; Legea serviciilor comunitare de utilități publice nr. 51/2006, republicată, cu modificările și completările ulterioare; Legea serviciului de alimentare cu apă și de canalizare nr. 241/2006, republicată; Ordinul ministrului finanțelor publice nr. 20/2016 privind aprobarea formatului și structurii bugetului de venituri și cheltuieli, precum și a anexelor de fundamentare a acestuia; art. 4 lit. „d” din Ordonanța Guvernului nr. 26/2013 privind întărirea disciplinei financiare la nivelul unor operatori economici la care statul sau unitățile administrativ-teritoriale sunt acționari unici ori majoritari sau dețin direct ori indirect o participație majoritară, cu modificările și completările ulterioare; Hotărârea Consiliului Județean Covasna nr. 180/2014 privind desemnarea reprezentantului județului Covasna în Adunarea Generală a Acționarilor a S.C. Gospodărie Comunală S.A. Sf. Gheorghe; ținând cont de adresa Operatorului Regional Gospodărie Comunală S.A nr. 3295/11.03.2016, înregistrată la Registratura generală a Consiliului Județean Covasna sub nr. 2594/14.03.2016; în baza art. 91 alin. (3) lit. „a”, și în temeiul art. 97 alin. (1) din Legea administrației publice locale nr. 215/2001, republicată, cu modificările și completările ulterioare,

HOTĂRĂȘTE:

Art.1. Se mandatează doamna Harkó Emőke Mária, reprezentantul județului Covasna în Adunarea Generală a Acționarilor a Societății Gospodărie Comunală S.A. Sfântu Gheorghe, să voteze în numele și pe seama județului Covasna pentru prelungirea duratei Contractului nr. 9531/11.11.2011 „Asistență Tehnică pentru Supervizarea Lucrărilor Proiectului Extinderea și Modernizarea Sistemelor de Apă și Apă uzată în județul Covasna” până la data de 31.07.2017, respectiv suplimentarea valorii contractului cu suma de 192.611 lei, fără TVA, reprezentând 2,53% din valoarea inițială a contractului.

Art.2. Cu aducerea la îndeplinire a prevederilor prezentei hotărâri se însărcinează doamna Harkó Emőke Mária, reprezentantul județului Covasna în Adunarea Generală a Acționarilor a Societății Gospodărie Comunală S.A. Sf. Gheorghe.

Sfântu Gheorghe, 30 martie 2016.

TAMÁS Sándor
Președinte

Contrasemnează,
VARGA Zoltán
Secretar al județului Covasna

HOTĂRÂREA Nr. 59/2016
privind aprobarea colaborării județului Covasna cu județul Brașov, în vederea realizării proiectului „Modernizare drum interjudețean Covasna - Brașov, care face legătura între drumul național DN12 și drumul național DN13”

Consiliul Județean Covasna, întrunit în ședința sa ordinară la data de 30 martie 2016; analizând Expunerea de motive a Președintelui Consiliului Județean Covasna privind aprobarea colaborării județului Covasna cu județul Brașov, în vederea realizării proiectului „Modernizare drum interjudețean Covasna - Brașov, care face legătura între drumul național DN12 și drumul național DN13”, având în vedere: Raportul de specialitate al Serviciului de Administrarea a Drumurilor Județene; Rapoartele de avizare ale Comisiilor de specialitate ale Consiliului Județean Covasna, întocmite în acest sens; art. 14 din Legea administrației publice locale nr. 215/2001, republicată, cu modificările și completările ulterioare, Ghidul solicitantului pentru Axa prioritară 6 POR 2014-2020 - Îmbunătățirea infrastructurii de importanță regională, Prioritatea de investiții 6.1, Stimularea mobilității regionale prin conectarea nodurilor secundare și terțiare la infrastructura TEN-T, în baza art. 91 alin. (6) lit. „c” și în temeiul art. 97 alin. (1) din Legea administrației publice locale nr. 215/2001, republicată, cu modificările și completările ulterioare,

HOTĂRĂȘTE:

Art.1. Se aprobă colaborarea județului Covasna cu județul Brașov în vederea realizării proiectului „Modernizare drum interjudețean Covasna - Brașov, care face legătura între drumul național DN12 și drumul național DN13”.

Art.2. Proiectul „Modernizare drum interjudețean Covasna - Brașov, care face legătura între drumul național DN12 și drumul național DN13” este compus din:

a) Proiectul „Modernizare drum interjudețean Covasna-Brașov care face legătura între drumul național DN12 și drumul național DN13 – format din DJ 131 km 0+000-7+856 și DJ 131B km 0+000-12+978” – aferent județului Brașov, și

b) Proiectul „Reabilitare drum județean ”Interjudețean Covasna-Brașov” de la DN 12 la DN 13 prin Malnaș Băi, Baraolt, Augustin și Măieruș - Tronson ”Covasna de la DN 12 prin Malnaș Băi, Baraolt până la limită județ Augustin și Măieruș” - aferent județului Covasna.

Art.3. (1) Se aprobă Acordul cadru de colaborare conform

anexei, care face parte integrantă din prezenta hotărâre.

(2) Se împuternicesc Președintele Consiliului Județean Covasna și Directorul executiv al Direcției Economice cu semnarea Acordului cadru de colaborare.

Art.4. La data intrării în vigoare prezentei hotărâri se abrogă Hotărârea Consiliului Județean Covasna nr. 23/2015 privind aprobarea asocierii județului Covasna cu județul Brașov în vederea modernizării în comun a unor drumuri județene, așa cum a fost modificată prin Hotărârea nr. 40/2015.

Art.5. Cu aducerea la îndeplinire a prezentei hotărâri se

însărcinează persoanele arătate la art. 3 alin. (2), respectiv Serviciul de Administrarea a Drumurilor Județene.

Sfântu Gheorghe, 30 martie 2016.

TAMÁS Sándor
Președinte

Contrasemnează,
VARGA Zoltán
Secretar al județului Covasna

Anexă la Hotărârea nr. 59/2016

MODEL F
Acord cadru de colaborare - Model orientativ

Art. 1. Părțile

1. UAT Județ, cu sediul în adresa sediului, codul fiscal ..., având calitatea de Partener 1
2. UAT Județ, cu sediul în adresa sediului, codul fiscal ..., având calitatea de Partener 2
-
- n. UAT Județ, cu sediul în adresa sediului, codul fiscal ..., având calitatea de Partener n,

au convenit următoarele:

Art. 2. Obiectul

(1) Obiectul acestei colaborări este de a stabili drepturile și obligațiile părților precum și responsabilitățile ce le revin în implementarea activităților aferente realizării traseului regional prioritarizat: *denumirea traseului*, compus dintr-un număr de proiecte individuale inter-conectate care vor fi depuse în cadrul Programului Operațional Regional 2014-2020, Axa prioritară 6, Prioritatea de investiție 6.1.

(2) Beneficiarii, denumirea proiectelor și valoarea estimativă a proiectelor ce compun traseul prioritarizat, menționat la alin (1) al prezentului articol sunt detaliate în cadrul tabelului următor:

Beneficiar	Proiect	Valoare totală

(3) Descrierea succintă a proiectelor menționate la alin. (2) constituie anexa 1 la prezentul acord cadru.

(4) Decizia CDR privind prioritizarea traseului menționat la alin. (1) este parte integrantă a acestui acord.

Art. 3. Principiile de buna practică ale parteneriatului

1) Toti partenerii trebuie sa contribuie la realizarea traseului si sa isi asume rolul lor in cadrul realizării acestuia, asa cum este definit in cadrul acestui Acord Cadru de Colaborare in Parteneriat.

2) Partile trebuie sa se consulte in mod regulat si sa se informeze asupra tuturor aspectelor privind evolutia proiectului (realizarea traseului).

3) Toti partenerii trebuie sa implementeze activitatile cu respectarea standardelor profesionale si de etica cele mai inalte.

Art. 4. Roluri și responsabilități în implementarea acordului

(1) Rolurile și responsabilitățile sunt descrise în tabelul de mai jos și corespund prevederilor din Cererea de finanțare – care este documentul principal în stabilirea acestor aspecte ale acordului de colaborare partenerială:

Organizația	Roluri și responsabilități
Partener 1	Se vor descrie activitățile principale pe care fiecare partener trebuie să le implementeze, în strânsă corelare cu informațiile furnizate în formularul cererii de finanțare
Partener 2	
Partener n	

Art. 5. Perioada de valabilitate a acordului

Perioada de valabilitate a acordului este cuprinsă între zz//aaaa și 31 decembrie 2025.

Acordul cadru de colaborare poate să înceteze, cel mai devreme la data finalizării fizice și financiare a întregului traseu .

Art. 6. Drepturile și obligațiile partenerilor

Drepturile partenerilor

(1) Fiecare partener are dreptul să solicite celorlalți parteneri furnizarea oricăror informații și documente legate de celelalte proiecte, în scopul elaborării documentației tehnico-economice sau privind atribuirea contractelor de achiziție publică.

Obligațiile partenerilor

(2) Părțile prezentului acord-cadru se obligă să asigure respectarea calendarului privind depunerea și implementarea proiectelor individuale interconectate aferente traseului menționat la art 2 alin 1. Calendarul menționat constituie anexa 1 a prezentului acord.

(3) Partenerii (trebuie sa fi) au agreeat anterior realizării documentatiilor tehnico economice o solutie tehnica compatibilă care să asigure aceeași portanță si viteză de proiectare pe întreg traseul

(4) Părțile prezentului acord-cadru se obligă să asigure contribuția proprie la cheltuielile eligibile și ne-eligibile în cadrul proiectelor menționate la art 2 alin (2), precum și să realizeze toate demersurile necesare pentru depunerea proiectelor proprii în cadrul apelului lansat pentru axa prioritară 6prioritatea de investiții 6.1în cadrul POR 2014-2020

(5) În eventualitatea imposibilității obținerii finanțării în cadrul POR 2014-2020 pentru unii sau mai multe dintre proiectele menționate la art 2 alin (2), beneficiarii acestora se obligă să realizeze toate demersurile necesare pentru finanțarea din alte surse precum și implementarea respectivelor proiecte pentru asigurarea cadrului necesar realizării întregului traseu menționat la art 2 alin 1 și conectarea la rețeaua TEN-T aferentă

(6) Parțile vor colabora și agreea anterior realizării documentatiilor tehnico economice o solutie tehnica compatibilă care să asigure aceeași portanță si viteză de proiectare pe întreg traseul menționat la art 2 alin (1).

(7) Fiecare partener va consulta partenerii cu regularitate, îi va informa despre progresul în implementarea proiectului și le va furniza dacă este necesar copii ale rapoartelor de progres și financiare.

(8) Propunerile pentru modificări importante ale proiectului (e.g. activități, alți parteneri etc.), trebuie să fie convenite prealabil între părți

(9) Fiecare partener va desemna o persoană care va facilita implementarea prezentului acord.

(10) Partile convin sa pastreze in stricta confidentialitate informatiile primite si sunt de acord cadru de colaborare in parteneriat sa previna orice utilizare sau divulgare neautorizata a unor astfel de informatii. Partile inteleg sa utilizeze informatiile confidentiale doar in scopul de a-si îndeplini obligatiile din prezentul Acord de Parteneriat.

Art. 7. Amendamente la Acordul cadru de colaborare în Parteneriat

1. Pe durata prezentului Acord, partile vor avea dreptul sa convina in scris asupra modificarii anumitor clauze, prin act aditional, oricand interesele lor cer acest lucru , cand aceste circumstante au loc si nu au putut fi prevazute în momentul în care s-a executat prezentul Acord sau cand modificarea anumitor clauze din prezentul acord deriva din modificarea clauzelor contractelor de finantare incheiate de către parteneri

2. Eventualele amendari ale Acordului nu trebuie sa contravina obligatiilor asumate de catre parteneri prin contractele de finantare aferente.

3. Orice modificare a prezentului acord va fi valabilă numai atunci când este convenită de toate părțile

Art. 8. Notificari

1. Orice comunicare între Parteneri în legatura cu prezentul Acord se va face în scris;

2. Orice document scris trebuie înregistrat atât la transmitere cât și la primire.

3.Comunicările între parti care nu se refera la datele si informatiile confidentiale se vor face de asemenea prin telefon, telegrama, telex, fax sau e-mail, cu conditia ca primirea comunicarii sa fie confirmata în scris.

Art. 9. Dispoziții finale

(1) Orice modificare a prezentului acord va fi valabilă numai atunci când este convenită de toate părțile. Partenerii inteleg ca in cazul in care unul sau mai multe proiecte parte a traseului nu vor fi aprobate, celalalt/celelalte proiect/proiecte vor fi evaluate individual, daca respecta in continuare criteriile de eligibilitate.

(2) Partenerii agreeaza ca după aprobarea tuturor proiectelor componente ale traseului să depună toate eforturile pentru ca implementarea în calendarul agreed să fie realizată.

(3) Toate posibilele dispute rezultate din prezentul acord sau în legătură cu el, pe care părțile nu le pot soluționa pe cale amiabilă, vor fi soluționate de instanțele competente.

Părțile sunt de acord că prezentul acord este guvernat de legea română.

Întocmit în _____ exemplare, în limba română, câte unul pentru fiecare parte și un original pentru cererea de finanțare.

Semnături

Partener 1	Numele, prenumele și funcția reprezentantului legal al organizației	Semnătura	Data și locul semnării
Partener 2	Numele, prenumele și funcția reprezentantului legal al organizației	Semnătura	Data și locul semnării
Partener 3	Numele, prenumele și funcția reprezentantului legal al organizației	Semnătura	Data și locul semnării

HOTĂRÂREA Nr. 60/2016 cu privire la stabilirea normativului de dotare cu autoturisme și consumul lunar de carburanți pentru Consiliul Județean Covasna și instituțiile publice de interes județean

Consiliul Județean Covasna, întrunit în ședința sa ordinară din data de 30 martie 2016, analizând Expunerea de motive a Președintelui Consiliului Județean Covasna cu privire la stabilirea normativului de dotare cu autoturisme și consumul lunar de carburanți pentru Consiliul Județean Covasna și instituțiile publice de interes județean, văzând Raportul Serviciului de administrare a drumurilor județene, precum și Rapoartele de avizare ale comisiilor de specialitate întocmite în acest sens, având în vedere: Ordonanța Guvernului nr. 80/2001 privind stabilirea unor normative de cheltuieli pentru autoritățile administrației publice și instituțiile publice, aprobată cu modificări și completări prin Legea nr. 247/2002, cu modificările și completările ulterioare; adresa Direcției Generale de Asistență Socială și Protecția Copilului Covasna nr. 6625/17.03.2016, înregistrată la Registratura generală a Consiliului Județean Covasna sub nr. 15144/17.03.2016; procesul verbal de predare-primire nr. 2792/17.03.2016 încheiat între Județul Covasna și Centrul Județean pentru Protecția Naturii, Dezvoltare Rurală și Salvamont; în baza art. 91 alin. (1) lit. „F” și în temeiul art. 97 alin. (1) din Legea administrației publice locale nr. 215/2001, republicată, cu modificările și completările ulterioare,

HOTĂRĂȘTE:

Art.1. Se stabilește Normativul de dotare cu autoturisme a

Consiliului Județean Covasna și consumul lunar de carburanți, conform anexei nr. 1.

Art.2. Se stabilește Normativul de dotare cu autoturisme a instituțiilor publice de interes județean subordonate Consiliului Județean Covasna și consumul lunar de carburanți, conform anexei nr. 2.

Art.3. Anexele nr. 1 și 2 fac parte integrantă din prezenta hotărâre.

Art.4. La data intrării în vigoare a prezentei hotărâri, se abrogă Hotărârea Consiliului Județean Covasna nr. 29/2016 cu privire la stabilirea normativului de dotare cu autoturisme și consumul lunar de carburanți pentru Consiliul Județean Covasna și instituțiile publice de interes județean.

Art.5. Cu aducerea la îndeplinire a prezentei hotărâri se însărcinează Direcția Economică, Serviciul de administrare a drumurilor județene din cadrul aparatului de specialitate al Consiliului Județean Covasna și conducătorii instituțiilor publice subordonate Consiliului Județean Covasna, nominalizate în anexa nr. 2.

Sfântu Gheorghe, 30 martie 2016.

TAMÁS Sándor
Președinte

Contrasemnează,
VARGA Zoltán
Secretar al județului Covasna

Anexa nr. 1 la Hotărârea nr. 60/2016

NORMATIVUL

de dotare cu autoturisme a Consiliului Județean Covasna și consumul lunar de carburanți

Nr. crt.	SPECIFICAȚIE	Nr. autoturisme - buc -	Nr. autoutilitare - buc -	Cons.lunar de carb. litri/autoturism, autoutilitră
1.	Președinte	1		350
2.	Administrator Public	1		250
3.	Vicepreședinte I	1		250
4.	Vicepreședinte II	1		250
5.	Secretarul județului	1		250
6.	În parc comun	1	6	250 400

Notă: Nu se consideră depășire la consumul de carburanți normat pe autovehicul, consumul care, la nivelul anului, se încadrează în limita consumului de combustibil normat în raport cu numărul total autovehicule aprobate instituției.

Anexa nr. 2 la Hotărârea nr. 60/2016

NORMATIVUL

de dotare cu autoturisme a instituțiilor de interes județean și consumul lunar de carburanți

Nr. crt.	SPECIFICAȚIE	Nr. autoturisme - buc -	Nr. autoutilitare - buc	Cons.lunar de carb. litri/autoturism
1.	Direcția Generală de Asistență Socială și Protecția copilului Covasna	19		-
	Apararat Propriu DGASPC COVASNA	5		200
	Asistență Socială pentru Adulți	1		200
	Complex de Servicii comunitare Sfântu Gheorghe	1		200
	Complex de Servicii comunitare Tg. Secuiesc	2		200
	Centrul de Reabilitare Tg. Secuiesc	1		200
	Centrul de Plasament BOROSNYAI Kamilla Tg. Secuiesc	1		200
	Casa familială Înt. Buzăului	1		200

	Complex de servicii Comunitare Baraolt	1		200
	Centrul de Plasament Nr.6 Olteni	1		200
	Casa Familială Cernat	1		200
	Centru de reabilitare Copiilor cu Handicap Székely Potsa Chilieni	1		200
	Căminul pentru persoane vârstnice Hăghig	1		200
2.	Biblioteca Județeană	1		200
3.	Muzeul Național Secuiesc	1		200
4.	Inspectoratul de protecție civilă jud.	1		200
5.	Serviciul Public Comunitar Județean de Evidență a Persoanei Covasna	1	1	200
6.	Centrul de cultură al județului Covasna	1		200
7.	Școala Populară de Arte și Meserii Sfântu Gheorghe	2		200
8.	Ansamblul de Dansuri „Trei Scaune” „Háromszék”		1	200
9.	Centrul Județean pentru Protecția Naturii, Dezvoltare Rurală și Salvamont	3	2	200

Notă: Nu se consideră depășire la consumul de carburanți normat pe autoturism, consumul care, la nivelul anului, se încadrează în limita consumului de combustibil normat în raport cu numărul total de autoturisme aprobat fiecărei instituții.

HOTĂRÂREA Nr. 61/2016 privind aprobarea atribuirii unei licențe de traseu pentru efectuarea transportului public de persoane prin curse regulate speciale

Consiliul Județean Covasna, întrunit în ședința sa ordinară din data de 30 martie 2016, analizând Expunerea de motive a Vicepreședintelui Consiliului Județean Covasna, domnul Henning László-János, privind aprobarea atribuirii unei licențe de traseu pentru efectuarea transportului public de persoane prin curse regulate speciale, văzând Raportul de specialitate al Administratorului public, precum și rapoartele de avizare ale comisiilor de specialitate din cadrul Consiliului Județean Covasna, având în vedere: art. 17 alin. (1) lit. „p” din Legea serviciilor de transport public local nr. 92/2007, cu modificările și completările ulterioare; art. 4 lit. „h” și art. 35 alin. (3) din Normele de aplicare a Legii serviciilor de transport public local nr. 92/2007, aprobate prin Ordinul ministrului internelor și reformei administrative nr. 353/2007, cu modificările și completările ulterioare, ținând cont de adresa S.C. TRANS-INTEX S.R.L. nr. 409/08.03.2016, înregistrată la Registratura generală a Consiliului Județean Covasna sub nr. 2474/08.03.2016, în baza art. 91 alin. (1) lit. „f” și în temeiul art. 97 din Legea administrației publice locale nr. 215/2001, republicată, cu modificările și completările ulterioare,

HOTĂRĂȘTE:

Art.1. Se aprobă atribuirea unei licențe de traseu pentru efectuarea transportului public de persoane prin curse regulate speciale, pe o perioadă de 3 ani, operatorului de transport rutier S.C. TRANS-INTEX S.R.L., pe traseul Mărtănuș-Brețcu-Lemnia de Sus-Târgu Secuiesc, pentru autovehiculul cu număr de înmatriculare CV-05-MWS.

Art.2. Cu aducerea la îndeplinire a prezentei hotărâri se însărcinează Compartimentul monitorizarea serviciilor comunitare de utilități publice, transport public județean.

Sfântu Gheorghe, 30 martie 2016.

TAMÁS Sándor
Președinte

Contrasemnează,
VARGA Zoltán
Secretar al județului Covasna

HOTĂRÂREA Nr. 62/2016 privind aprobarea atribuirii licențelor de traseu operatorilor de transport public declarați câștigători în urma atribuirii electronice din data de 01.03.2016

Consiliul Județean Covasna, întrunit în ședința sa ordinară din data de 30 martie 2016, analizând Expunerea de motive a Vicepreședintelui Consiliului Județean Covasna, domnul Henning László-János, privind atribuirea licențelor de traseu operatorilor de transport public declarați câștigători în urma atribuirii electronice

din data de 01.03.2016, văzând Raportul de specialitate al Administratorului public, precum și rapoartele de avizare ale comisiilor de specialitate din cadrul Consiliului Județean Covasna, având în vedere: art. 17 alin. (1) lit. „p” din Legea serviciilor de transport public local nr. 92/2007, cu modificările și completările ulterioare; art. 4 lit. „h” din Normele de aplicare a Legii serviciilor de transport public local nr. 92/2007, aprobate prin Ordinul ministrului internelor și reformei administrative nr. 353/2007, cu modificările și completările ulterioare; procesul-verbal nr. 2339/03.03.2016 și nota justificativă nr. 2971/22.03.2016 ale Comisiei paritare pentru asigurarea propunerilor de atribuire a serviciului de transport public de persoane prin servicii regulate și de atribuire a licențelor de traseu, în baza art. 91 alin. (1) lit. „f” și în temeiul art. 97 din Legea administrației publice locale nr. 215/2001, republicată, cu modificările și completările ulterioare,

HOTĂRĂȘTE:

Art.1. Se aprobă atribuirea licențelor de traseu pentru efectuarea transportului public de persoane prin curse regulate pe traseele județene operatorilor declarați câștigători în urma atribuirii electronice din data de 01.03.2016, conform anexelor nr. 1 și 2, care fac parte integrantă din prezenta hotărâre.

Art.2. (1) Operatorii de transport desemnați câștigători vor încheia contract de delegare a gestiunii serviciului de transport public județean de persoane prin curse regulate cu Consiliul Județean Covasna.

(2) Operatorii de transport desemnați câștigători, vor executa cursele după eliberarea licențelor de traseu de către ARR Agenția Covasna și după aprobarea prin hotărâre a Consiliului Județean Covasna.

Art.3. Prevederile prezentei hotărâri produc efecte de la data comunicării celor interesați, conform alin. (1) al art. 49 din Legea administrației publice locale nr. 215/2001, republicată, cu modificările și completările ulterioare.

Art.4. Cu aducerea la îndeplinire a prezentei hotărâri se însărcinează Compartimentul monitorizarea serviciilor comunitare de utilități publice, transport public județean.

Sfântu Gheorghe, 30 martie 2016.

TAMÁS Sándor
Președinte

Contrasemnează,
VARGA Zoltán
Secretar al județului Covasna

Anexa nr. 1 la Hotărârea nr. 62/2016

Nr. traseu	Denumire traseu	Operator de transport câștigător	Punctaj obținut
45	Pădureni - Moacșa - Sfântu Gheorghe (23 km)	PRODUCTIE TIMOFTE S.R.L. Cod Fiscal: RO5732228 Loc. Sfântu Gheorghe Jud. CV	41

Nr. traseu	Denumire traseu	Operator de transport câștigător	Punctaj obținut
59	Sita Buzăului Ciurmernic - Întorsura Buzăului (6 km)	COMUNA SITA BUZĂULUI Cod Fiscal: 4404480 Loc. Sita Buzăului Jud. CV	44

HOTĂRĂȘAREA Nr. 63/2016

pentru modificarea și completarea anexei la Hotărârea Consiliului Județean Covasna nr. 202/2013 privind aprobarea stațiilor pentru transport public în vederea întocmirii caietelor de sarcini pe baza hotărârii de atribuire emis de Consiliul Județean Covasna

Consiliul Județean Covasna, întrunit în ședința ordinară din data de 30 martie 2016, analizând Expunerea de motive a Vicepreședintelui Consiliului Județean Covasna, domnul Henning László János, pentru modificarea anexei la Hotărârea Consiliului Județean Covasna nr. 202/2013 privind aprobarea stațiilor pentru transport public în vederea întocmirii caietelor de sarcini pe baza hotărârii de atribuire emis de Consiliul Județean Covasna, văzând Raportul de specialitate al Administratorului public, precum și Rapoartele de avizare ale Comisiilor de specialitate din cadrul Consiliului Județean Covasna, având în vedere: art. 4 lit. „b”, art. 15 și art. 23 alin. (3) lit. „a” din Normele de aplicare a Legii serviciilor de transport public local nr. 92/2007, aprobate prin Ordinul ministrului internelor și reformei administrative nr. 353/2007, cu modificările și completările ulterioare, Hotărârea Consiliului Județean Covasna nr. 30/2016 privind actualizarea traseelor și a Programului de transport public de persoane prin servicii regulate în trafic județean valabil în perioada 01.01.2014-30.06.2019; adresa Primăriei comunei Moacșa nr. 192/11.02.2016, înregistrată la Registratura generală a Consiliului Județean Covasna sub nr. 2952/22.03.2016, adresa Primăriei comunei Sita Buzăului nr. 7778/16.11.2015, înregistrată la Registratura generală a Consiliului Județean Covasna sub nr. 11219/16.11.2015, procesul-verbal nr. 2339/03.03.2016 și nota justificativă nr. 2971/22.03.2016 ale Comisiei paritare pentru asigurarea propunerilor de atribuire a serviciului de transport public de persoane prin servicii regulate și de atribuire a licențelor de traseu, în baza art. 91 alin. (1) lit. „f” și în temeiul art. 97 din Legea administrației publice locale nr. 215/2001, republicată, cu modificările și completările ulterioare,

Articol unic. Anexa la Hotărârea Consiliului Județean Covasna nr. 202/2013 privind aprobarea stațiilor pentru transport public în vederea întocmirii caietelor de sarcini pe baza hotărârii de atribuire emis de Consiliul Județean Covasna, cu modificările ulterioare, se modifică și se completează, după cum urmează:

1. Traseul nr. 45 BARAOLT – MICFALĂU- SF. GHEORGHE se modifică și va avea următorul cuprins va avea următorul cuprins:

„A. Denumirea traseului: **45 PĂDURENI – MOACȘA – SF. GHEORGHE**

km	Nr. de stație	Denumirea stației
0	1	PĂDURENI - în fața Școlii
3	2	MOACȘA - la Baraj
5,4	3	MOACȘA - în fața Primăriei
10	4	MOACȘA - Imobil nr.290
23	5	SF. GHEORGHE - Autog.Transbus S.A

”

2. După Traseul nr. 57 se introduce un traseu nou cu următorul cuprins:

„A. Denumirea traseului: **59 SITA BUZĂULUI (CIUMERNIC) – ÎNT. BUZĂULUI**

km	Nr. de stație	Denumirea stației
0	1	SITA BUZĂULUI - Podul Bataturii
0,5	2	SITA BUZĂULUI - Chichirau
0,9	3	SITA BUZĂULUI - Argintaru
1,3	4	SITA BUZĂULUI - Gelu Dragomir
2	5	SITA BUZĂULUI - La Mustata
2,8	6	SITA BUZĂULUI - La Lucica
6	7	ÎNT. BUZĂULUI - Casa de Cultură

”

Sfântu Gheorghe, 30 martie 2016.

TAMÁS Sándor
Președinte

Contrasemnează,
VARGA Zoltán
Secretar al județului Covasna

Editat și tipărit de Consiliul Județean Covasna

Coordonator: Varga Zoltán, Secretar al județului Covasna
Selectare texte: Kányádi Beáta-Katalin
Tehnoredactare, tipărire: Szabó Ferenc

Adresa: RO-520008 Sfântu Gheorghe, Piața Libertății nr. 4
Telefon: 0267-311 190, **fax:** 0267-351 228
E-mail: monitor@kvmt.ro;
Pagina web: www.cjcv.ro, www.kvmt.ro

ISSN 2393-5081
ISSN-L 2393-5081
Bun de tipar: 07.09.2016

Kiadja és nyomtatja Kovászna Megye Tanácsa

Szakmai irányítás: Varga Zoltán, Kovászna megye jegyzője
Szerkesztés: Kányádi Beáta-Katalin
Tördelés, nyomtatás: Szabó Ferenc

Cím: RO-520008 Sepsiszentgyörgy, Szabadság tér 4. szám
Telefon: 0267-311 190, **fax:** 0267-351 228
E-mail: monitor@kvmt.ro;
Web: www.cjcv.ro, www.kvmt.ro

ISSN 2393-5081
ISSN-L 2393-5081
Nyomtatás: 2016.09.07



Consiliul Județean Covasna
Kovászna Megye Tanácsa
Covasna County Council